

広報 しべちや

SHIBECHA

2012 9
NO.655



牛乳消費促進
PRキャラクター
「ミルクックさん」



夜空にたくさんの花火が踊りました。

しべちや納涼夏まつりの花火大会。天候も良く、会場には多くの方が来場され、夜空に広がる花火に、たくさんの拍手や喝采が上がっていました。

(8月17日 開発センター・コンベンションホールういず前特設会場)

今月の注目記事

- 第39回 標茶町産業まつり
- 全国瞬時警報システム (J-ALERT) 全国一斉緊急情報の伝達試験を実施します

第39回

標茶町

産業まつり

とき／9月9日

ところ／釧路川標茶緑地公園特設会場

雨天の場合は内容を一部変更し、コンベンションホールういす、
開発センターで開催します。



★ステージイベント

- 9:30 ~ 9:40 開会式
- 9:40 ~ 10:20 標茶中学校・標茶高校吹奏楽部の演奏
- 10:20 ~ 10:30 餅まき
- 10:30 ~ 11:30 牧草ロール転がし競技
- 11:30 ~ 12:30 カントリーバンド「北見コロンブス」
カントリーラインダンス
- 12:30 ~ 13:30 ものまね「セニョール玉置」ライブショー
「大見麻華」、「喜多島麻鈴」歌謡ショー
「おえかきっこ・みゆちゃん」の似顔絵パフォーマンスショー
- 13:30 ~ 14:30 よさこいソーラン「乱蝶舞」ほか
- 14:30 ~ 15:00 大抽選会（対象は標茶産牛肉《抽選券付》をお買い上げの方）
- 15:00 閉会式

★乳製品消費拡大コーナー

- ☆しべちゃ牛乳の無料配布（正午）
限定500個（200ml）
- ☆酪農ふれあいコーナー「いろいろなもの体験」
（午前11時、正午、午後1時）
- ☆雪印メグミルク(株)磯分内工場による乳製品の試食・販売
- ※無くなり次第終了します。



全国瞬時警報
システム
(J-ALERT)

全国一斉緊急情報の 伝達試験を実施します



本町では、地震などの自然災害や武力攻撃などの災害時に備え、全国瞬時警報システム（J-ALERT）で国から送られてくる緊急情報を皆さんに確実に伝えるための伝達試験を、下記のとおり実施します。

- 実施予定日／9月12日(水)
- 時間／1回目…10時頃
2回目…10時30分頃
- 内容／消防用放送設備を使い、大きな音量で試験放送します

緊急情報伝達までのイメージ

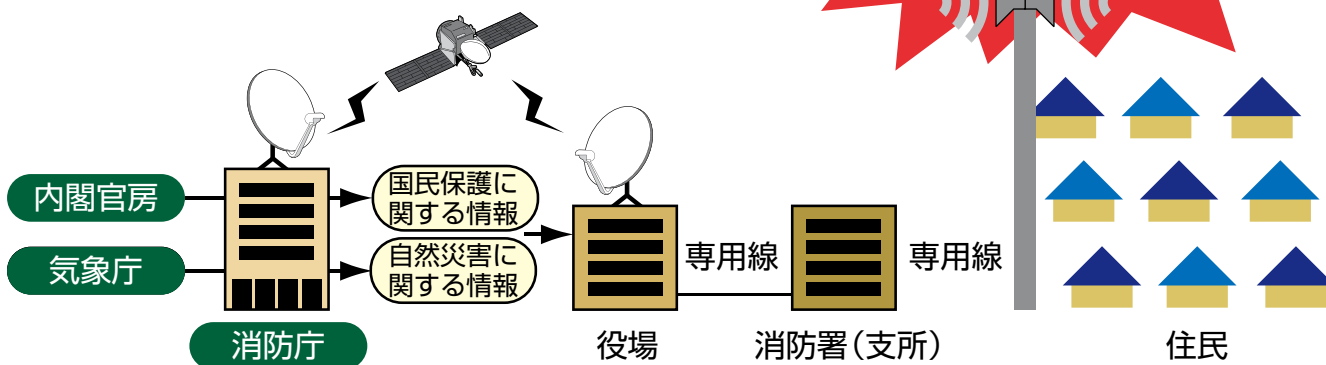

問い合わせ／役場総務課交通防災係（2階⑫番窓口☎485-2111内線213）

開発センターで 住民票と 印鑑登録証明書を 交付しています。

住民票と印鑑登録証明書の交付は開発センターでも行っていますので、ぜひ利用してください。



※開発センターでは戸籍証明書の交付は行っていません。

■受付時間／平日午前8時45分～午後5時30分
(土・日曜日、祝日および12月31日～1月5日は除く)

■問い合わせ／役場住民課町民係（1階①番窓口☎485-2111内線124）

秋の交通安全運動

夏の暑さが残る季節で、体の疲労も残るこの時期、居眠り運転から大事故が多くなります。車を運転するときは、時間に余裕を持ち、疲れを感じたら休憩しましょう。

これから日没時間が早まります。運転者は交通マナーを守り、安全走行を心がけ、歩行者は自らを見せる努力をし、交通事故に遭わないようにしましょう。

■期間／9月21日(金)～30日(日)

■交通事故死ゼロを目指す日／9月30日(日)

■年間交通安全スローガン／

ストップ・ザ・交通事故

～めざせ安全で安心な街しべちゃ～

平成24年度 郷土館移動展 標本に隠されたひみつ



郷土館には、タンチョウやシマフクロウのはく製、エゾカオジロトンボの乾燥標本など、さまざまな「標本」が展示されています。こういった標本は展示することで、皆さんにどんな生き物なのかを知ってもらうことができますが、実は標本が

できることはそれだけではないのです。

今回は郷土館が保存する標本を展示し、そこから分かる情報を読み解いて、標本に秘められた役割や標本を集めて保存する郷土館の役割を紹介します。

日 程	会 場
9月21日(金)～27日(木)	阿歴内公民館
9月28日(金)～10月4日(木)	茶安別農村環境改善センター
10月5日(金)～12日(金)	開発センター
10月13日(土)～19日(金)	町立図書館
10月22日(月)～26日(金)	中御卒別小学校
10月29日(月)～11月2日(金)	沼幌小学校

以降の日程については、随時広報しべちゃでお知らせします。

大川のほとり

—郷土館だより(第55号)—
☎487-2332
開館時間
午前9時30分～午後4時30分

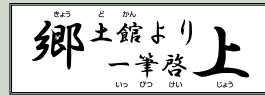

人物伝で紹介した明治の農事暦を見ると現在とほぼ同じ気候であった事が分かります。1月に最も快晴が多いというのは、標茶らしいと感じました。(坪)



釧路集治監人物伝 14

釧路集治監第五代典獄 千石 徹 (後編)

明治28年(1895年)4月6日に、釧路分監の分監長へと就任した徹。当時の釧路分監(※1)では、囚人を使った過酷な道路開削や多くの犠牲を出した川湯跡佐登硫黄山の採掘作業などが世論の反発を生み、危険な外役を行わない方針に切り替わっていました。その代わり、敷地内にて囚人たちを使い、農業を積極的に実施しました。集治監で行う農業は、もとも囚人たちの食べ物を作る事を目的としていましたが、今後発展するであろう道東への入植事業を見据え、どのような作物が気候風土に合うのか調べる事も求められました。

釧路分監では広大な農地を持つていたため、農業の専門家を雇い、西洋式の農業が行われました。また、当時標茶市街にあった釧路二等測候所の協力も得て、作物の種子は札幌農学校(※2)に依託し適種を探しました。そして道東で作付けできそうな作物は全て作付け、どの作物をいつ頃作付けすれば、より良い収穫が得られるのか調べました。また、この時期磯分内へ入植した宇佐美文三郎に、作物の種子を貸し与えた文書が、郷土館に残されています。これは、この地へ入植した人々に対し、集治監が支援を行っていた事を示しています。徹が勤務していた頃の集治監は、農業試験場のような役割を担っていたとも言えるでしょう。特に徹が着任した明治28年からは、農耕に従事する囚人を増加し、1日平均250人の囚人(※3)が農耕作業を行いました。そして開墾地を作るために集治監用地内の森林を伐採し、薪集めと炭焼きも行いました。記録では炭窯が12カ所作られ、これらの作業に一日平均160人ほどの囚人が作業に携わりました。集治監で行われた農事成果は、釧路二等測候所により「北海道集治監釧路分監に於ける多年の実験に二三農家の経験を加へたる」農事暦となりました。農事暦とは、入植農家の一年間の日程として示したものです。この暦によれば、大まかには5月に種をまき、夏場に除草や間引きを行い、9月に収穫する。そして冬場は道具の手入れと炭焼きを行う事が示されています。

徹の前半生は幕末の動乱の中、公卿澤野の元で刀を振るい、危険と隣り合わせの日々を送ってきました。しかし、集治監勤務時代は農業を主体とした労役が主であったことから、一転して管理業務と事務作業が多かったと思われれます。徹が分監長として勤務した明治28～31年の脱獄者数や拒捕斬殺、その他の件数(※4)はなく、安定した治安を保っていました。

これ、な〜んだ?

その4



9月の山で見つけました。赤と黒のタネがたくさんついた、ちょっと不気味な植物。これはなんでしょう……?

実はこれ、ペニバナヤマシヤクヤクのタネ。黒いタネが本物のタネで、赤いタネは飾りです。鳥にタネを食べてもらい、ふんにまぎれて遠くに運んでもらうために、このような飾りを付けて目立たせているといわれています。この花は町指定の天然記念物ですので、タネを見つけても、持っていかないでくださいね。



郷土館
お宝発見!

郷土館に眠る数々の逸品。今回は「30年式銃剣」を紹介し

ます。これは明治30年から太平洋戦争まで使われた、日本の代表的な銃剣（歩兵銃などの先に取り付ける剣）です。上の銃剣は、刃が付いており現在でも刃物として使えます。一方、下の銃剣は町内の学校などで戦時中の訓練用に使われたもので、刃はついておりません。終戦後こうした戦争の道具は、アメリカの進駐軍などによって多くが処理されたため、本来は残っていないはずの道具ですが、さまざまな経緯を経て残され、郷土館に寄贈されました。

ちなみに現在販売されているものは銃刀法の問題もあり、ほとんどが複製品です。美術鑑賞用として売られている本物の30年式銃剣は、状態にもよりますが20~30万円程で売買されているようです。

囚人を農業に従事させる考えは、その後、網走監獄へと受け継がれ、「農業監獄」と呼ばれるほど発展を遂げますが、その始まりはこの時期と言えらるでしょう。安定した治安の中、監獄農業を発展させ、釧路地方の農事暦作製に貢献した事は、釧路分監と徹の大きな功績と言えます。徹は明治31年7月29日に非職となりました。53歳でした。

この後の徹については、徹の長男興太郎について記した『千石興太郎』に記載が見られます。徹は長身瘦躯で融通がきかず頑固だったと回想しており、集治監非職後72歳で教士の免状を取り、老いても竹刀を持ったら颯爽たる勇姿だったと書かれています。また息子興太郎には、尊皇心の養成に努め、「男児涙を流すのは一生のうち陛下崩御のときと親の死んだ時だけだ」と教えました。徹は大正9年4月に77歳で亡くなりました。徹は生前、澤卿から送られた「猶興堂」と書かれた書を大切にしており、この書にある興の字を息子に与えています。この書はその後千石家の家宝となったそうです。

なお長男の興太郎は、札幌農学校農学科を卒業後大成し、太平洋戦争直後に成立した東久邇内閣の農商務大臣、農林大臣を務めました。そして生涯を通じて、協同組合運動に関わり大きな業績をあげました。協同組合運動はその後、農業協同組合につながっていききました。現在でも千石家の業績が息づいています。

「北海道集治監釧路分監に於る多年の実験に二三農家の経験を加へたる」農事暦『北海之殖産』九五

十二月	十一月	十月	九月	八月	七月	六月	五月	四月	三月	二月	一月
上旬より根雪となる。収穫物の搬出その他、炭焼き等を行う。	上旬には初雪が降る。炭焼きを行う他、必要な小屋などはこの時期に建設する。	本月上旬には、最低気温氷点下になり、濃霧が最も多い時期。豆類の収穫時期である。木灰を包むススキや、小屋用の葺き茅を刈り取る。	各麦類の収穫時期となる。	本月は全年中曇天多く、雨量も最大である。中旬以降は三〇℃以上になる事は無い。ライ麦・裸麦の収穫期	本月中旬より最高気温三〇℃以上になる。作物の収穫の他、牧草も採取の時期である。	この時期初旬より追々苗の間引きや草取りを行う。春時き作物相当の手入れを要する時期である。	この月、中旬には雪が無くなくなる。春時きの作物はこの時期が良い。キユウリやナスもこの時期。	この月南西風最も多く、中旬には雪が解け始める。新墾に着手する他、農事の準備を行う。	この月は南西の風多く、中旬には最も寒い時期が過ぎる。肥料の運搬、厩肥の撒散を行う。	この月は晴天が多いが、暴風も多い。一月と同じ事を行う。	この月は寒冷だが快晴が最も多い。炭焼きや薪伐り、農具修理を行う。

※一部抜粋、読みやすく文体を変えています。

- ※1 釧路集治監は当時、北海道集治監釧路分監と名称が変わっています。
- ※2 現在の北海道大学。
- ※3 この時期の総囚人数の20~30%。
- ※4 脱走した囚人が捕縛時に抵抗するなどした場合、その場で処断しても良いことになっていました。また、この数には、囚人の役務時での事故死者数も含まれています。明治28~31年までは、該当0人でした。

7月29日 子どもの夢を育てるまつり



第62回社会を明るくする運動
街頭啓発出発式

8月4日 虹別オートキャンプ場夏まつり



バター作り体験



しべちや

納涼夏まつり

8月16
〜
17日



8/3 釧路川で生物観察や水遊びを満喫

しべちゃアドベンチャースクールの特別講座「水辺の楽校」が、標茶小学校下の釧路川右岸の「子どもの水辺」で行われました。子どもたちは川遊び体験を通して、安全に楽しく川で遊ぶための決まりごとや利用方法について学習しました。当日はあいにくの曇り空でしたが、水面に石を投げて跳ねさせる水切り遊びやザリガニ採りを楽しみました。



7/12 思いやりの心を学びました

釧路人権擁護委員協議会（小笠原寛会長）主催の「子ども人権教室」が虹別小学校で開かれました。1・2年生は、体育館で「人権かるた」を使ってかるた取りのゲームを行いました。ゲームの後は絵札の標語から「いじめ」について学びました。3～6年生は、各教室に別れて教材DVDを見て「いじめ」や「人権」について考えました。



7/29 ダーツの腕前を競いました

標茶ダーツ協会（寛陽介会長）主催のソフトダーツ大会「D・Soul・Connection 2012」が開発センターで行われました。本町をはじめ釧路管内、根室管内の市町村から約120人のダーツ愛好者が集結し、日頃鍛えた腕を競いました。



7/19 優良賞を受賞しました

平成24年北海道消防操法訓練大会が江別市の北海道消防学校で開催され、釧路管内の代表として標茶消防団が出場しました。隊員は大会に向けて今年の3月から厳しい訓練を開始し、当日は俊敏な行動と士気高い素晴らしいチームワークを発揮し見事優良賞を受賞しました。



8/4 釧路湿原をきれいにしました

自然公園における全国一斉美化清掃運動の一環として、町民らが塘路湖周辺でごみ拾いのボランティア活動を行いました。当日は約130人が参加し、70キロのごみが回収されました。

釧路司法書士会会員

土地・建物の売買・相続等の登記は司法書士へ

司法書士 宮越昭一事務所

事務所／標茶町開運2-35 ☎485-2107 FAX485-2108
自宅／弟子屈町高栄1-1-21 ☎482-2457

ありがとうございます

8/9

弟子屈警察署標茶駐在所は児童生徒の交通事故防止を図るため、交通事故ハザードマップを作成し標茶小学校に寄贈していただきました。このマップは町内の見通しの悪い交差点や過去に交通事故の起きた場所など、交通事故の危険性が高い場所が写真付きで紹介されています。マップを受け取った標茶小学校の網野校長は「通学路の安全確保のための指導に役立てたい」と話されました。このマップは町内の小中学校、高校、開発センターや駅にも寄贈され掲示されています。



虹別小学校のスケートリンクの廃材や不用品などを標茶町クリーンセンターまで搬送していただきました。

8/18

標茶輸送協同組合（岡村斉代表）の皆さんが地域貢献活動として、

7/13

倉内義治さん（麻生）が役場を訪れ、収穫したばかりの白菜を寄贈していただきました。寄贈いただいた白菜は町立病院などで給食の食材として活用しました。



8/5

標茶町自動車整備協会（菊地茂会長）の皆さんが地域貢献活動として、



町有車両の特別点検を、雨の中一台一台丁寧に行ってくださいました。

8/10

道路工業㈱の皆さんが社会貢献活動として、阿歴内公民館の花壇前の整備と駐車場の整地、舗装作業などをしてくださいました。



活躍が期待されます

8/9

8月3～5日に稚内市で行われた、中体連全道大会の卓球女子団体戦で3位に入賞した標茶中学校女子卓球部の皆さんが、結果報告と全国大会出場が決意表明に役場を訪れました。標茶中学校の卓球女子の中体連全国大会出場は初めての快挙となります。8月20～23日に横浜で開催される全国大会の出場にあたり、キャプテンの佐々木里紗さんは「予選を突破することを目標に最大限力を発揮したい」と全国大会での活躍を誓いました。



7/24

標茶柔道スポーツ少年団が7月22日に千歳市で行われた第26回マルちゃん杯北海道少年柔道大会小学生の部で準優勝を飾り、9月17日に東京武道館で行われる平成24年度マルちゃん杯全日本少年柔道大会への出場を決め、その報告に役場を訪れました。同少年団の全国大会出場は1991年以来21年ぶりの快挙となります。全道大会で先鋒を務めた千葉佑輔君は「練習した全てを出し切って全国でも上位を狙っていきたい」と全国大会での活躍を誓いました。



介護保険料について

Q 介護サービスを利用していない人も介護保険料は納めなければならないのでしょうか。

A 介護保険料は、40～64歳の方は医療保険と一緒に、65歳以上の方は介護保険のみでそれぞれ納めていただいております。介護保険料を納めることで、介護サービス利用料1割負担し、利用することができます。介護サービスを利用していなくても、突然、利用しなければならない状況になるかもしれませんので、いざという時のためにも介護保険料の納付にご理解をお願いいたします。

保険料の未納が続いた場合、例えば本来なら5千円の負担で済むところが5万円負担しなければならなくなります。

どうしても支払えない事情がある場合には、分納納入など相談させていただきますので、役場住民課介護保険係へ早めに連絡をお願いします。

介護保険料

介護保険制度に関するよくある質問と回答

1年未納

サービス費用を一度全額（10割）自己負担して、申請によりあとで保険給付分（費用の9割）を受け取ります。

1年半未納

費用の全額を利用者が負担し、申請後も保険給付が一時差し止めとなります。なお滞納が続くと、保険給付から滞納保険料額が差し引かれる場合があります。

2年以上未納

利用者負担が3割に引き上げられます。また、高額介護サービス費が受けられなくなります。

Q 本町の介護保険料が高いのはなぜですか？

A 本町に限らず全国的に介護保険料額は上昇しています。主な要因は

- ◎国の基準で65歳以上の方の負担率の変更（20%→21%）
- ◎介護報酬の見直しにより全体で1.2%の費用額上昇
- ◎介護保険制度の浸透により介護サービス利用者が増えている

本町では総合住民健診での基本チェックリストの活用や地域の方からの情報提供、単身高齢者の方への定期訪問などにより、介護や支援が必要な方を漏らすことの無いよう取り組んでおり、介護サービスを利用されている方の割合が他市町村に比べて高くなっています。介護保険料が高いということは、それだけ介護サービスの提供やサポート体制が充実しているということです。



Q 年金を受け取っているのに、介護保険料の天引きにならないのはなぜですか？

A 介護保険制度では、年金を年額18万円以上受け取っている方は介護保険料の年金天引き（特別徴収）をすることになっています。ただし、次のような場合は天引きにならないことがあります。

- 65歳になったばかり、転入したばかり→年金保険者が天引き対象者と把握するまでの間、天引きされません。
- 複数の年金を受け取っている→複数の年金を受け取っている場合、国の規定で年金種別に優先順位がつけられています。優先順位の上位の年金を単独で見たときに年額18万円未満の場合、天引きされません。

年金天引を行う年金の優先順位は下表のように決められています。



- | | |
|-----|-----------------|
| 第1位 | 旧：社会保険庁 |
| 第2位 | 国家公務員共済組合連合会 |
| 第3位 | 移行農林共済年金・移行農林年金 |
| 第4位 | 日本私立学校振興・共済事業団 |
| 第5位 | 地方公務員共済組合 |

介護サービスの利用について

Q サービス利用料は1割負担だが、それでも利用が多くなると高額になる。支払いが大変になるので何とかならないか。

A 介護サービス利用料が高額になった場合、「高額介護サービス費」という制度があります。同じ月に利用した自己負担が一定の限度額を超えたときに、超えた分が後から給付されます。ただし、所得によって限度額が異なり、給付を受けるためには申請が必要となるため、高額介護サービス費に該当する方には役場から申請書を送付しています。

Q 介護認定を受けたら、ホームヘルパーには何でもお願いできますか？

A ホームヘルパーが行うことのできる支援内容は、介護保険法で決められています。介護保険法は「介護等が必要な人の尊厳を保持し、能力に応じ自立した日常生活を営むことができるよう支援すること」を基本理念としています。基本的にホームヘルパーは本人ができることには支援をしません。ただし、本人ができませんとでも支援しないと危険である場合は、安全を重視し支援する場合があります。担当ケアマネージャーやヘルパー事業所の担当者とよく相談し支援内容を確認しましょう。

Q 家族が昼間仕事でいないので、ホームヘルパーに調理してもらっているが、家族の分も一緒に作ってもらうことはできますか？

A ホームヘルパーは介護が必要な人に対して支援しますので、家族の分は調理できません。

Q 介護保険の住宅改修はどんなことができますか？何度でも利用できますか？

A 介護保険制度での住宅改修の項目は、自宅で生活している要介護、要支援に認定されている方が利用できます。手すりの取り付けや段差の解消、すべり防止、床材の変更など介護保険法で指定された小規模な改修となっています。利用の際は、事前に届出をして、指定された住宅改修であるかどうか審査を受けます。20万円までの利用限度額で、1割は自己負担となります。20万円に達するまで、数回に分けて利用することもできます。

Q 一時的に身を寄せている住宅でも住宅改修は利用できますか？

A 介護保険は「保険証に記載されている住所」でサービスを利用することになっています。そのため、身を寄せている住所に住民票も移動し、保険証の住所と一致している場合は利用できます。保険証と違う住所であれば利用することはできません。

その他

Q 要介護認定されたら、必ず何かの介護サービスを受けなければなりませんか？

A 家族の介護や本人の能力上、生活に支障がない場合は、認定されたからといって必ずサービスを利用する必要はありません。

Q 入院中の病院から外泊するときにホームヘルパーをお願いしたい。

A 現行の制度では介護保険より医療保険が優先されます。入院中は医療保険の利用になるため、介護保険サービスは利用できません。外泊は本来であれば入院中のため、病院の管理下で医療保険適用中という扱いになります。したがって、外泊中は医療保険が優先されるため、介護保険であるホームヘルパーは利用できません。





齊藤かわよさん
(平和)



長寿88歳

おめでとうございます

《平成24年6月該当》

掲載に同意いただいた方のみ掲載しています。

第17回

標茶町健康まつり

今年の健康まつりは、昨年好評だった血管年齢測定や骨密度測定などの測定コーナーのほか、家族で参加できる体操やレクリエーション、また初心者向けのノルディックウォーキング講習を予定しています。子どもを含めた幅広い年代の方に楽しんでいただける内容となっておりますので、ぜひ、ご近所お誘いあわせてご来場ください。

■日時／9月29日(土)、午前10時～午後2時

■場所／農業者トレーニングセンター

■内容

○各種測定コーナー：体力測定、骨密度測定、血管年齢測定、脳年齢計 など

○体験コーナー：

・運動体験／親子体操・ノルディックウォーキング体験
・作成体験／「親子でつくろう」(簡単な工作をします)
・アロマ体験／アロマセラピー・ハンドトリートメント

○相談コーナー：健康相談・歯科相談・足と靴の相談 (シューフィッター担当)

○食生活改善協議会コーナー：テーマ「乳製品」、試食

○保健推進委員会コーナー：パネル展示

○バザーコーナー：しべちゃコスモス、標茶町地域活動支援センターなど

※各コーナーの実施時間は新聞チラシやポスターをご覧ください。

※当日は、上靴を持参してください。

※骨密度・体脂肪測定は裸足で測定しますので、脱ぎやすい靴などをお勧めします。

■問い合わせ／ふれあい交流センター健康推進係 (☎485-11000)

飲んで美味しい牛乳を
さらに美味しく食べてもらいたい!

牛乳を食べよう!



One Point!

蒸し器がない場合は鍋でもOK。容器半分がつかう程度の湯を入れ弱火に。

今月のレシピ コーンクリーム茶碗蒸し

作り方

- ①白菜は小さめに切る。
- ②ボウルに卵を溶きほぐし、コーンクリーム、牛乳、鶏ガラスープの素、こしょうを入れてよく混ぜる。
- ③②の生地を白菜を混ぜ、スープカップか茶碗蒸しの器に注ぎ分け、湯気の立った蒸し器に並べる。フタをして中火で20分。火を止めてそのまま5分ほど蒸らし、固まればでき上がり。

材料(2人分)

白菜	1枚
卵	1個
コーンクリーム缶	小1缶 (190g)
牛乳	200ml
鶏ガラスープの素	小さじ2/3
こしょう	少々



J-milkホームページより提供

秋の総合住民健診のお知らせ

特定健診やがん検診を同時に受けることができる、総合住民健診を実施します。

春に健診を受診できなかった方や今まで受けたことのない方は、この機会に健康チェックしてみてください。

■日程／10月15日(月)

■受付時間／

午前6時～9時30分

■場所／ふれあい交流センター

■申込期間／

9月3日(月)～12日(水)

■申し込み・問い合わせ／

ふれあい交流センター
健康推進係 (☎485-1000)

■健診内容

特定健診 血液検査・尿検査 心電図・腹囲測定 医師診察など	40～69歳の国保加入者…1,000円 70～74歳の国保加入者…無料 ※国保以外の被扶養者(家族)の方は、受診券に書いてある自己負担額になります。(被保険者の方は対象になりません。)
基本健診 血液検査・尿検査 心電図・腹囲測定 医師診察など	20～39歳の方…1,700円 生活保護受給者、75歳以上の方…無料
胃がん検診	30～39歳…2,000円 40～69歳…1,500円
肺がん検診	レントゲン 500円
	喀痰検査 1,500円
大腸がん検診	1,000円 (対象40歳以上)
前立腺がん検診	1,000円 (50歳以上の男性のみ)
肝炎ウイルス検診(過去に受診してない方)・エキノкокクス検診(5年おき)～無料	
がん検診は、職場などで受ける機会が無く、対象年齢の方はどなたでも受診できます。※がん検診を受ける生活保護受給者、70歳以上の方は無料です。また、がん検診推進事業の大腸がん検診無料クーポン券をお持ちの方は利用してください。	

町立病院からのお知らせ

☆今月の外科医師／北大第一外科から1週交代の医師派遣となりますのでご了承ください。

標茶町立病院 ————— ☎485-2135

URL <http://www.town.shibecha.hokkaido.jp/hospital/>

☆9月の小児科診療受付時間／

☆お願い／

- 町立病院の医師を確保するためにも、緊急に診断・治療が必要な方を除き、できるだけ通常時間帯の受診をお願いします。



	一般診療		予防接種 (事前予約が必要です)	
	午前の部	午後の部	13:00～13:30	14:45～15:45
	8:45～11:00	13:00～14:00		
3日(月)	●	休診	●	休診
10日(月)	●	休診	●	休診
18日(火)	●	休診	●	休診
24日(月)	●	●	休診	●
25日(火)	●	休診	● (不活化ポリオのみ)	休診

※10月17日(水)は防災訓練のため、午後から全科休診します。

【予防接種について】

■定期の予防接種(麻しん風しん混合・BCG・ジフテリア破傷風混合(二種混合ワクチン))の接種希望者は、小児科診療日の午前11時までに病院に電話連絡してください。(ワクチンの準備の都合上、お願いします。)

■9月から、三種混合ワクチンと不活化ポリオワクチンが小児科外来での個別接種に切り替わります。

※接種には、事前予約が必要です。ふれあい交流センター健康推進係(☎485-1000)へ申し込みください。
※三種混合ワクチンと不活化ポリオワクチンは同時接種が可能です。

※9月25日(火)は、不活化ポリオワクチンのみ集団接種(30人ほど)を予定しています。

■任意の予防接種(水痘・おたふくかぜ・ヒブ・小児用肺炎球菌・肺炎球菌・子宮頸がん・麻しん・風しん・麻しん風しん混合の9種)は予約が必要です。総合受付窓口または電話で申し込みください。

生活豆知識

古着を売るつもりが… 貴金属を 買い取られた!



「不用品を買い取る」などと電話があり、そのつもりで来訪を承諾したのに、実際は貴金属の買い取りを持ちかけられるという訪問買取の相談が全国の消費生活センターに寄せられています。

■相談窓口／

- 役場企画財政課商工労働係
(2階⑩番窓口 ☎485-2111 内線251)
- 釧路市消費生活センター
(☎0154-24-3000)

事例

「リサイクルショップを開設するので、古着や陶器など、どんなものでも買い取る」と女性から電話があり、訪問を了承した。古着などを準備して待っていると、来訪したのは男性で、「買い取るのは貴金属、テレカ、切手だけ。貴金属があれば見せてほしい」と言われた。電話の説明と違うと戸惑ったが、すでに家の中に通して断りにくかったため、しかたなく指輪2個を見せた。業者は結局この指輪を6千円で買い取っただけで帰って行った。冷静に考えると、最初から貴金属だけが目当てだったのでないか。

(60歳代 女性)

ワンポイントアドバイス

- 事例のほかに、目を離した隙にアクセサリを壊され、「壊れているから使えませぬ」と言われ無理やり買い取られるなど強引なケースもあります。
- 訪問買取は法改正がされようとしています。現行法ではクーリング・オフの制度はありません。買い取られた商品は、あとで返品してもらおうとしても、さまざまな理由をつけられて取り戻せないことがほとんどです。買い取ってもらうつもりがないときは、きっぱり断りましょう。
- 事例のようなトラブルに遭ったり、困ったときは、右記相談窓口へ問い合わせください。

国民年金保険料の納め忘れがある方へ

後納制度(国民年金保険料の納付可能期間延長)が始まります

国民年金制度は、20歳から60歳に到達するまでの40年の間に国民年金保険料を納めると、満額の老齢基礎年金を受給することができますが、保険料を納められなかった期間がある場合や資格取得などの届け出忘れにより、国民年金の資格期間がない場合には、将来の年金受給額が少なくなったり、年金そのものが受給できなくなってしまうことがあります。

過去10年以内に国民年金保険料の納め忘れの期間がある方は、申し込みにより、平成24年10月から平成27年9月までの3年間に限り、納めていない国民年金保険料を納めることができる期間が過去2年から10年に延長(「後納制度」といいます)されます。

後納制度の メリット

- 2年以上前の保険料をおさめると…
- ① 将来受け取る年金額が増額
 - ② 年金の受給資格が得られる可能性があります

利用出来る方

① 20歳以上60歳未満の方	② 60歳以上65歳未満の方	③ 65歳以上の方
10年以内に納め忘れの期間(納付・免除以外)や未加入期間がある方	①の期間のほか任意加入中に納め忘れの期間がある方	年金受給資格がなく任意加入中の方など

ただし、既に老齢基礎年金の受給権をお持ちの方は、納めることができませんので、注意してください。なお、後納制度を利用するには事前に申し込みして、審査を受けていただきます。審査の結果、後納制度による納付を利用できない場合があります。

詳しくは、右記「国民年金保険料専用ダイヤル」またはお近くの年金事務所へ問い合わせください。

『国民年金保険料専用ダイヤル』 0570-011-050

050または070から始まる電話でおかけになる場合は03-6731-2015

(受付時間) 月～金曜日 午前8時30分～午後5時15分
ただし、月曜日(月曜日が休日の場合は火曜日)は午後7時まで
第2土曜日 午前9時30分～午後4時
(祝日、12月29日～1月3日は利用できません)

私の健康法



●リレートーク●

健康しべちゃ21

▽第25回目 嶽 ミツエさん

今回は、磯分内にお住まいの嶽ミツエさんを紹介します。「私なんて…」と謙遜されていますが、生活のご様子を伺うと、とても84歳とは思えない驚きの連続でした。

嶽さんの一日は、畑の見回りから始まります。現在管理している畑は3カ所あり、畑の様子を見て一日の仕事を描きます。4月末頃から10月くらいまでは、草取りや畑の管理で忙しい日々を送っています。その合間に、自宅周辺をきれいに整頓したり、友達とのおしゃべりを楽しんだりしています。

夏の間は、月に1回自分で草刈り機を使って自宅付近の草刈りを行っているそうです。昔と比べると範囲が狭くなりましたが、それでも3時間は草刈りをしているそうで、「なにか作業をしていると、年齢は関係なくなるんですよ」と笑っておっしゃっていました。元気のもとには食事？と聞くと、魚や肉は忘れたころに食べるくらいで、野菜中心のヘルシーな食生活と話してくれました。

畑仕事が無い冬の間も家の中にならずといることはまず無く、雪が降れば除雪、昨年は屋根の雪下ろしも自分で行ったそうです。外に出ていると、近所の人が通りかかって話をしたり、鳥やリスなどの野生動物に癒されて、気持ちのスツとするそうです。

きゃしゃなお体ですが長年の畑作りで培われたパワーや常に周囲を気遣う心配り、小さなことは気にしないことが、年を感じさせない、元気の秘訣なのかと思いました。

乳幼児の定期予防接種の受け方が変わります

今までふれあい交流センターで三種混合ワクチンとポリオワクチンの予防接種を行っていましたが、9月から町立病院小児科外来で行う個別接種に切り替わります。対象の方には8月中旬に、個別案内を送付しています。受け方は下表のとおりですが、不明な点は下記まで問い合わせください。



予防接種	申し込み方法など
三種混合ワクチン ポリオワクチン	健康推進係に事前に申し込み、接種日を予約してください。 町立病院の接種開始日…9月3日(月)
BCG	新生児訪問にて受診券と予診票をお渡しします。 接種当日の午前11時までに、町立病院へ連絡してください。
麻しん風しん混合ワクチン（I期）	1歳児健診時に受診券と予診票をお渡しします。 接種当日の午前11時までに、町立病院へ連絡してください。

■申し込み・問い合わせ／ふれあい交流センター健康推進係（☎485-1000）

日曜・祝日 がん検診のご案内

検診日程	申込期限
9月23日(日)	9月13日(木)
10月8日(月・祝)	9月27日(木)

釧路がん検診センターでは、左記の休日に乳がん検診・子宮頸がん検診を受診することができます。平日になかなか受けられないという方におすすめです。無料クーポン券を利用することもできますので、対象の方はぜひこの機会を利用してください。希望する方は、釧路がん検診センターに直接申し込みください。定員になり次第締め切ります。

■問い合わせ／釧路がん検診センター（☎0154-37-3370）

学校の取組

中御卒別小学校

本年度、中御卒別小学校は、全校児童7人、教職員5人でスタートしました。

一人一人の子どもに確かな成長をさせることをスローガンとし、自立と共生の基礎を育むことを目標に、教育活動を展開し、子どもの育成に取り組んでいます。

■朝読書・朝学習の取り組み

自ら学び続け、心豊かな子どもを育てるための取り組みの一つとして、基礎的・基本的な知識や技能の習得と活用力をつけることを主眼に、登校した後、読書の時間を10分間設定し、読書活動を行って



います。
また、朝の学習タイムとして15分間自主的に朝学習に取り組んでいます。

■全校児童による炭焼き体験

本校では、年1回、1学期6月から7月にかけて総合的な学習の取り組みの一環として、炭木入れと炭出しを行っています。

炭焼き用の木には、昔から地域の山のナラの木を使用しています。

炭木の切り出しでは、保護者や地域の方にお手伝いしていただいています。

炭焼きでは、地域の方を講師に招き、全校児童で炭焼き作業に取り組んでいます。

■全児童による学校キャンプ

毎年学校行事として、夏に全校を挙げて学校キャンプを行っています。

これまでは、校内でのキャンプでしたが、今年度は、町内のキャンプ場を利用しました。さまざまな体験や活動を通して、共同生活やキャンプの楽しさを味わうことを狙いとしています。

■その他

本校の特色ある活動として、3校合同の集合学習や親子交流会、生き物調査、へき地教育実習の受け入れ、父親・祖父母・地域参観日などがあります。

冬はスケート・スキー学習にも取り組んでいます。



第40回 標茶町駅伝競走大会

■日時／9月22日(土)

☆スタート…標茶駅前(午前10時)

☆ゴール…農業者トレーニングセンター前(午後0時10分ごろを予定)

※今年度よりゴール地点が変更になっていますので注意してください。

選手の安全を守るため、次の点にご協力をお願いします。

◎交通規制…当日は一般車両などの通行を一部規制します。通行の際は警察官や競技役員の指示に従ってください。また、コース周辺の路肩や歩道脇への駐停車はご遠慮願います。

◎走行選手への援助…レース中は自動車や自転車などによる伴走、飲食物の提供、その他の援助は一切認めません。違反チームは失格となりますので注意してください。

◎観戦時の注意…走行選手の妨げにならないようお願いします。特に中継点は選手や競技役員、観戦者などで混雑するので、必ず競技役員などの指示に従ってください。また、自動車などで場所を移動しながらの観戦は、交通渋滞を招き、走行選手の妨げとなりますので、1カ所で観戦し、移動は控えてください。

■問い合わせ／教育委員会社会教育課保健体育係(農業者トレーニングセンター内) ☎485-2434



昨年の様子



ながさき くみこ
長崎 久美子さん(常盤)

今回は六花亭主催の「着てみたい北のTシャツデザイン展2012」で、大賞を受賞された長崎久美子さんを紹介します。

長崎さんは昔から、漫画のキャラクターや洋服のイラストなどをよく描いていたそうです。「父親が絵を描くのが好きな人だったので、その影響が大きかったです。年賀状とかに絵を描いたりしていた姿が思い出に残っています。学生の時には服飾やデザインの学校に行きたいと思っていた時期もありましたけど、大人になって絵を描く機会は少なくなりました」と話してくれました。

そんな長崎さんがこのコンテストを知ったのは、新聞の小さな広告を見付けたことでした。自分が考えた絵が、Tシャツになるのが面白いと思ったそうですが、切り抜きメモとして貼っていたことをしばらく忘れてしまっていたとのこと。ふと思いついて締め切りを確認すると、もう数日しかなかったそうで、「ほぼ一夜漬けで描いて速達で出しました。せっかく思いついたんだからTシャツにしてもらおうと思つてのことでしたが、締め切りが近いからと諦めていなくてよかったです」と話してく



作品と一緒に。
604点の中から大賞に選ばれました。

れました。

長崎さんのデザインは「おだやかな広い大地と空」「北の広い大地の笑顔」の2作品。大地の緑、海と空の青、そして大地に描かれた笑顔と双葉が印象的です。「テーマは顔でしたけど、最初に北っていう単語にピンときて、北って言えば北海道！というイメージが出てきたんです。おらかさを表現したかったので輪郭をはっきりと書かないで、色もざっくり塗りました。双葉は描き進める内に、冬が長い北海道の大地に緑が芽吹くイメージが浮かんできたので、描き加えました」と、テーマだけでなく北ということも意識して作られたそうです。

「気軽に参加したので、大賞に選ばれたと聞いた時はとてもびっくりしました。小学校の時にポスターコンクールで入賞したことはありましたが、まさか大人になって自分の絵が賞を取るなんて思ってもないことでした」と喜びと驚きを語った長崎さん。大賞を受賞して何か変わったことはと尋ねると「家族や友人からお祝いの言葉はあつたけれど、何が変わったとかは特にはないです。だけど作品を応募して賞を取れたのはとてもいい記念になりました」と語った長崎さんの笑顔はデザインと同じく、おだやかな笑顔でした。

文化講演会

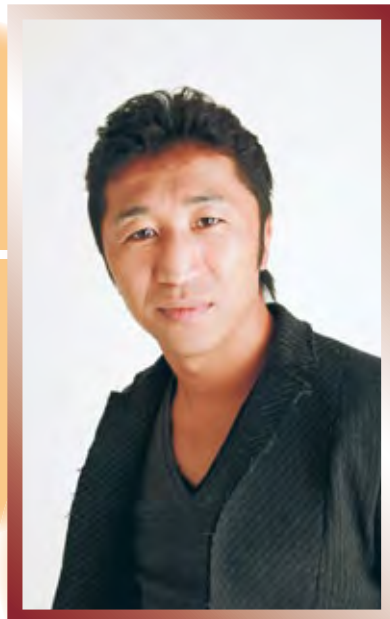

今年の講師は、ボクシングの元世界チャンピオン内藤大助さんに決まりました。ボクシングの話はもちろん、いじめを克服した自身の体験を語っていただきます。

- 日時 / 12月2日(日)、午後1時～
- 場所 / コンベンションホールういず
- 講師 / 内藤大助氏 (元プロボクサー)
- 演題 / いじめられっ子のチャンピオンベルト
- 問い合わせ / 文化講演会実行委員会 (図書館内 ☎485-2300)

図書館だより

☎485-2300

■開館時間■

火～木曜日：午前10時～午後6時
金曜日：午前10時～午後9時
土・日曜日：午前10時～午後4時
休館日：月曜日・祝日

◎「おにぎり会」 リフォーム作品展

●9月25日(火)～10月6日(土)

着なくなった和服生地などを、バック、作業衣、帽子などに再生させる「おにぎり会」(後藤房代代表)のリフォーム作品展を行います。

工夫をこらした作品を多数展示しますので、ぜひご覧ください。



佐藤 操さん（旭）の作品

みんなの 作品展



投稿お待ちしております

掲載希望の方は、イラスト・詩・絵画・写真ほか何でも結構ですので、作品に住所・氏名を記入の上、次のところまでお寄せください。

〒088-2312 川上4丁目2番地

役場企画財政課地域振興係「みんなの作品展コーナー」

文芸作品

絵手紙の会



内田千代子さん（川上）の作品

川柳（標茶川柳の会）

- 若き日に放った矢数拾いたい
- 閑取と対を張ってる太鼓腹

俳句（標茶菱の実吟社）

- 温める互いの疎遠夏座敷
- 木瓜開き庭の一角眩しけり

短歌（自生林短歌会）

- ハスカップ苺と混ぜてジャムにする
- パン好き多き我家の食卓
- 税一体改革損か得なのか
- 頭ひねって答はじけず
- 幸せは自身の時限広がりぬ
- 天の声聞きいつもニコニコ

山井 幸枝

葉佐 智恵

渡辺 芙美

加藤たかを

木ノ内次郎

高野 圭逸

伊藤美代子

**森林の土地を
取得したときは
届け出が必要です。**

新しい制度が4月からスタート

個人・法人問わず、売買契約や相続、贈与、法人の合併などで、森林の土地を新たに取得した場合は、取得後に森林の土地の所有者届出が必要です。

面積の基準はありませんので、面積が小さくても届け出の対象となりますが、国土利用計画法に基づく土地売買契約の届け出を提出した場合は、不要です。

■問い合わせ／役場農林課林政係

（2階⑭番窓口 ☎485-2111内線246）



消防だより

標茶消防署 ☎485-2021

ホームページ

<http://www.town.shibecha.hokkaido.jp/~sfsma/>

がんばれ！標茶消防団

第57回釧路地方支部消防団員技能競技大会が9月15日(土)に釧路市消防訓練場で開催されます。この大会は、災害時に皆さんの命を守るため、競技を通じて消防活動技能の錬成や士気の高揚を図ることを目的としています。



大会までの期間、毎晩訓練を行い、消防周辺の住民の皆さんには騒音などでご迷惑をおかけ致しますが、団員一同優勝を目指して訓練していますので皆さんの温かい応援を心よりお願いします。

防火管理講習のお知らせ

- 試験日／甲種新規…9月26日(水)、27日(木)
再講習…9月28日(金)
 - 場所／釧路町遠矢コミュニティセンター
 - 申込期間／甲種新規…9月3日(月)～14日(金)
再講習…9月4日(火)～14日(金)
 - 受講料／甲種新規…6,000円
再講習…5,000円
- ※受講案内と受講申込書は、標茶消防署にあります。

危険物取扱試験のお知らせ

- 試験日／11月11日(日)
 - 場所／釧路市ほか
 - 種類／甲種・乙全種・丙種
 - 申込期間／
 - ・書面申請…10月1日(月)～10日(水)
 - ・電子申請…9月28日(金)～10月7日(日)
- ※受験願書・申請書は標茶消防署にあります。
※電子申請の詳細は(財)消防試験研究センターのホームページ (<http://www.shoubo-shiken.or.jp>) で確認してください。

FRP船リサイクルシステムについて

個人が所有するFRP船の処理は、登録販売店で引き取りの申し込みをして、指定された期日に指定された場所で引き渡ししてください。

このリサイクルシステムの対象となるのは、ガラス繊維強化プラスチックでできた小型船舶(モーターボート・ヨット・漁船・水上オートバイ)です。

- 受付期間／9月1日(土)～10月17日(水)
- 問い合わせ／(社)日本舟艇工業会 (☎03-3567-6926) (<http://www.marine-jia.or.jp/>)

野外焼却は止めましょう

野外焼却は法律で禁止されています。ごみの野外焼却は、家庭用の簡易な焼却炉やドラム缶などでも、人体や大気に悪影響を及ぼすダイオキシンなどが発生します。また空気が乾燥し、風が強い日は野火や森林火災の原因になるほか、煙や悪臭などで近隣の方に迷惑をかけるので、絶対に止めましょう。

動物愛護週間

毎年9月20～26日は動物愛護週間です。この週間は、動物の愛護と適正な飼育についての関心と理解を深めていただくものです。近年、マナーの悪い飼い主による放し飼いやふんの不始末などによる苦情が寄せられています。しっかりとマナーを守り、人も動物も安心して暮らせる町にしましょう。

生ごみ処理機購入助成制度について

本町では、生ごみ処理機の本体購入費用の一部を助成しています。生ごみ処理機はごみの減量化につながり、環境にもやさしい生ごみリサイクルの1つです。随時受け付けをしていますので、ぜひ利用してください。

- 申請受付／購入前に左記係で申請してください
- ※印かんを持参して、振込先の金融機関名・口座番号を伝えてください。

- 対象者／町民の方で、本町に1年以上居住し、今後1年以内に転出予定がない方
- ※1年未満の居住でも2年以上居住することが認められる場合は対象になります。

- 助成額／
 - ・電気式：機械のみの購入価格の2分の1で上限3万円
 - ・堆肥式(コンポスター)：容器のみの購入価格の2分の1で上限3千800円

- ※町内取扱店で購入されたものに限ります。
- ※一世帯一台です。
- ※百円単位まで助成します。
- ※購入後5年間、再度助成を受けることはできません。

問い合わせ

役場住民課環境衛生係 (1階) ☎番窓口 ☎485-2111 内線125

**高速道路
親子現場見学会**

- 日時／9月29日(土)、午後1時～5時30分(暴風雨など荒天の場合は中止)
 - 見学場所／白糠町縫別(白糠IC付近)
 - 集合場所／釧路地方合同庁舎(集合後、バスで移動)
 - 内容／工事現場見学、建設機械試乗会など
 - 対象／釧路管内在住の小学生と保護者
 - 定員／親子20組(先着順)
 - 参加料／無料
 - 申込期間／9月3日(月)～14日(金)の平日のみ、午前9時～午後5時
- ※定員になり次第終了します。
- 申し込み・問い合わせ／釧路市役所道路河川課(☎0154-31-4599)

**広報しべちゃ11月号
有料広告募集**

- 申込方法・申込期間／10月5日(金)までに下記係へ申し込みください。(原稿は原則電子データ)
 - 申し込み・問い合わせ／役場企画財政課地域振興係(2階⑩番窓口☎内線224)
- ※申込多数の場合は先着順

住居表示板は付いていますか？

本町では、分かりやすく探しやすい住所や土地・建物の表示を目指し、平成7年度から住居表示事業(字名変更、地番改正)を行っており、平成20年度までに市街地区全域の事業を終えています。



住居表示板

事業が終了した市街地区の方には、「住居表示板」の設置をお願いしていますが、住宅の新築やはがれ・紛失された場合は、新しい住居表示板をお渡ししますので、下記に連絡してください。

なお、貼り付けの際は、門柱や玄関など、来訪者が見やすい位置への設置をお願いします。

**破損などがあれば
ご連絡ください！**

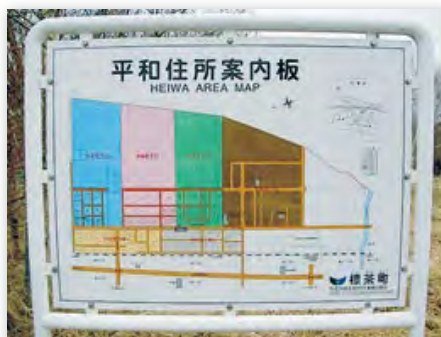

住所案内板



丁目表示板

本町では、標茶市街地の各箇所に丁目や地番を表示した「住所案内板」と「丁目表示板」を設置しています。破損している物を見かけましたら、下記へ連絡をお願いします。

問い合わせ／役場管理課土地情報係
(1階⑥番窓口☎内線144)



**10月1日
就業構造基本調査
働く未来を考える**

10月1日を期日として、就業構造基本調査が実施されます。調査対象は、全国で約47万世帯の15歳以上の方で、本町では約15世帯を対象に、普段の就業などの状態について調査します。

この調査の結果は、国や都道府県が実施する雇用政策や経済政策などを企画・立案する上で重要な指標として利用されます。

調査対象の世帯には、9月下旬に統計調査員が調査票の記入依頼に伺いますので、調査の趣旨を理解し、回答をお願いします。

■問い合わせ／役場企画財政課企画調整係(2階⑩番窓口☎内線222)

町税および各使用料などの夜間納付窓口の開設

本町では毎月、夜間納付窓口を開設しています。

今月の窓口開設日は次のとおりですので、普段お仕事などで納付しづらい方、納付方法などについて相談したい方は利用してください。

町税などは、みなさんの暮らしを支えるための貴重な財源となっていますので、納税に対するさらなるご協力をお願いします。

- 日時／9月28日(金)
午後8時まで
- 場所／役場1階⑨番窓口
- 問い合わせ／役場税務課納税係
(☎内線155) および各担当係

全国一斉！法務局休日相談所 公証人などによる講演会

法務局では、相続、登記手続き、土地の境界問題、遺言、成年後見、いじめや児童虐待、高齢者に対する介護者の虐待、女性に対する暴力といった人権に関する困りごと、心配ごとなどの相談をお受けする「全国一斉！法務局休日相談所」と公証人などによる「講演会」を開設します。

相談・講演会は無料で、秘密は守られます。

- 日時／9月23日(日)、午前10時～午後3時
- 相談担当者／公証人、司法書士、土地家屋調査士、人権擁護委員、法務局職員
- 講演内容／公証人による「遺言」、法務局職員による「成年後見制度」
- 講演時間／
 - ・遺言…午前10～11時30分
 - ・成年後見制度…午後1～2時
- 問い合わせ／釧路地方法務局総務課 (☎0154-31-5000)

町有地売り払い情報

本町では、麻生・平和地区の町有地の売り払いを行っています。

- 売り払い物件・価格／役場ホームページに掲載（アドレスは24ページ参照）
- 申込方法／普通財産譲与（譲渡）申請書（役場ホームページまたは下記係に設置）に必要事項を記入し、下記係に提出
- 受付時間／
午前8時45分～午後5時30分
（土・日曜日、祝日は除く）
- 申し込み・問い合わせ／
役場管理課管財係
（1階⑦番窓口 ☎内線141）

自衛隊各種学生を 募集します

防衛省では、下記のとおり平成25年4月採用の自衛隊各種学生を募集します。

- 募集種目／防衛医科大学・防衛大学・看護学生
- 受付期間／9月3日(月)～10月1日(月)
- 応募資格／
 - ・防衛医科大学・防衛大学…高卒（見込み含む）～21歳未満
 - ・看護学生…高卒（見込み含む）～24歳未満
- 試験期日／
 - ・防衛医科大学…10月27日(土)、28日(日)
 - ・防衛大学…11月10日(土)、11日(日)
 - ・看護学生…10月20日(土)
- 試験会場／
 - ・防衛医大・防衛大学…帯広地方協力本部釧路出張所
 - ・看護学生…道東経済センタービル
- 問い合わせ／役場総務課庶務係（2階⑫番窓口 ☎内線211）、自衛隊帯広地方協力本部釧路出張所（☎0154-22-1053）

釧路高等技術専門学院 学生を募集します

北海道立釧路高等技術専門学院では、下記のとおり学生を募集します。

- ◎共通項目
- 募集科目／電気工学科、建築技術科、自動車整備科
- 定員／各科目20人（推薦入学定員10人）
- 修学期間／2年
- 入学経費／入学科・授業料・教科書代・工具代など
- ◎推薦入学
- 出願期間／10月1日(月)～20日(土)
- 応募資格／平成25年3月高等学校卒業見込みの者（在籍する学校長の推薦が必要）
- 入学検定料／2,550円（北海道収入証紙）
- 試験日／11月5日(月)
- 試験内容／面接
- ◎一般入学
- 出願期間／11月1日(木)～20日(火)
- 応募資格／平成25年3月高等学校卒業見込みの者、過年度卒者、離転職者（高等学校卒業程度の学力、自動車整備科のみ高等学校卒業と同等の証明書が必要）
- 入学検定料／2,550円（北海道収入証紙）
- 試験日／12月3日(月)
- 試験内容／学科試験（国語、数学）および面接
- ◎問い合わせ／北海道立釧路高等技術専門学院（☎0154-57-8011）



納期限のお知らせ

9月25日(火)は、固定資産税第3期、下水道受益者負担金・負担金第2期の納入期限です。



釧路湿原国立公園 連絡協議会からの お知らせ

ピンホール写真講座

空き箱と針穴を開けたアルミ板でカメラを作り、中に印画紙を入れて撮影し、現像して写真に仕上げます。デジタル写真と異なる写真の原点といえる針穴写真独特の映像を体験します。

- 日時／9月1日(土)、午前10時～午後3時
- 定員／8人(小学生は保護者同伴)
- 参加費／500円(材料費)
- ※参加者は、エプロン、手拭タオル、定規、時計、昼食を用意してください。
- 集合・申し込み・問い合わせ／塘路湖エコミュニージャムセンター(☎487-3003)

初秋の湿原花ハイク

最も華やかともいえる湿原の秋、群生するトウマゼリやサワギシヨウなどの花々を観察しながら、散策道を歩きます。

- 日時／9月9日(日)、午前10時～正午
- 定員／15人
- 参加費／無料
- 集合・申し込み・問い合わせ／鶴居村温根内ビジターセンター(☎0154-16512323)



秋山 ^{いく}育ちゃん
秋山 豊さん(麻生)



〈平成24年7月19日撮影〉



栗田 ^{そら}青空くん
栗田 勇さん(平和)



戸塚 ^{あん}杏ちゃん
戸塚 秀人さん(麻生)



篠塚 ^{れい}黎くん
篠塚 直之さん(開運)



〈平成24年7月19日撮影〉

広報しべちゃに掲載した写真を データ提供します

広報しべちゃに掲載された写真は、データ形式のみ提供しますので、お気軽に連絡してください。
▽連絡先／役場企画財政課地域振興係
(2階16番窓口☎485-2111内線224)

開発センター

耐震化

改修工事に伴う
ご協力のお願い

開発センターの耐震化改修工事を行います。工事中は、町民ホールが使用できなくなり、調理実習室・各研修室やコンベンションホールういずを使用する際に、騒音・振動などご迷惑をお掛けしますが、ご理解とご協力をお願いします。

- 工事期間／9月中旬～12月末(予定)
- 問い合わせ／開発センター
(☎485-2040)

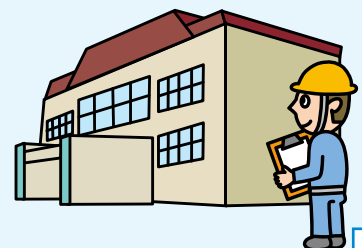

暮らしいきいきカレンダー 9月

10月上旬の予定

- 1日(月)…子育てサロン (全乳幼児)
- 2日(火)…子育てサロン (2歳以上)
- 3日(水)…貯筋くらぶ
- 5日(金)…子育てサロン (0・1歳)
パパママ教室

(交)…ふれあい交流センター
(幼)…町立幼稚園
(ト)…農業者トレーニングセンター

2日	3日	4日	5日	6日	7日	8日
	<ul style="list-style-type: none"> ●健康相談 9:00~15:00(交) ●子育てサロン (全乳幼児) 10:00~11:30(交) 14:00~15:30(交) 	<ul style="list-style-type: none"> ●子育てサロン (2歳以上) 10:00~11:30(交) 14:00~15:30(交) 			<ul style="list-style-type: none"> ●生きがい リハビリ教室 「ひまわり」 9:30~14:00(交) ●子育てサロン (0・1歳) 10:00~11:30(交) 14:00~15:30(交) 	
9日	10日	11日	12日	13日	14日	15日
	<ul style="list-style-type: none"> ●健康相談 9:00~15:00(交) ●子育てサロン (全乳幼児) 10:00~11:30(交) 14:00~15:30(交) 	<ul style="list-style-type: none"> ●子育てサロン (2歳以上) 10:00~11:30(交) 14:00~15:30(交) 			<ul style="list-style-type: none"> ●子育てサロン (0・1歳) 10:00~11:30(交) 14:00~15:30(交) 	
16日	17日	18日	19日	20日	21日	22日
		<ul style="list-style-type: none"> ●集団子宮頸 がん検診 8:30~(交) ●子育てサロン (2歳以上) 10:00~11:30(交) 14:00~15:30(交) 	<ul style="list-style-type: none"> ●子育て講座 (リフレッシュ体操) 10:00~11:30(交) 	<ul style="list-style-type: none"> ●1歳6か月歳児健診 9:30~9:45(交) ※対象は平成23年 1・2月生まれ ●乳児健診 13:00~13:15(交) 	<ul style="list-style-type: none"> ●子育てサロン (0・1歳) 10:00~11:30(交) 14:00~15:30(交) 	
23日	24日	25日	26日	27日	28日	29日
	<ul style="list-style-type: none"> ●健康相談 9:00~15:00(交) ●子育てサロン (全乳幼児) 10:00~11:30(交) 14:00~15:30(交) 	<ul style="list-style-type: none"> ●子育てサロン (2歳以上) 10:00~11:30(交) 14:00~15:30(交) ●貯筋くらぶ 13:30~15:00 (茶安別公民館) 	<ul style="list-style-type: none"> ●生きがい リハビリ教室 「ひまわり」 13:30~15:30(交) ●介護者のつどい 13:30~15:30(交) ●わんぱく 14:00~15:30(幼) 		<ul style="list-style-type: none"> ●子育てサロン (0・1歳) 10:00~11:30(交) 14:00~15:30(交) 	<ul style="list-style-type: none"> ●第17回 健康まつり 10:00~14:00(ト) ※12ページ参照
30日						



障がい者相談支援事業 相談日のお知らせ

- 相談日 / 9月5日(水)、12日(水)、19日(水)、26日(水)
- 場所 / 役場住民課社会福祉係
- ※事情により来庁できない方のために訪問相談も行っています。
- また、上記相談日以外も随時受け付けていますので、相談希望の方は下記へお気軽にご連絡ください。
- 問い合わせ /
 - 役場住民課社会福祉係 (1階②番窓口 ☎485-2111内線132)
 - ハート釧路障がい者相談支援事業所 (☎0154-32-7400)



乳がん・子宮頸がん検診

町立病院で子宮頸がん検診を希望される方は、ふれあい交流センター (☎485-1000) へ。釧路がん検診センターでの乳がん・子宮頸がん検診を希望される方は、直接釧路がん検診センター (☎0154-37-3370) へ申し込みください。

人の動き

7月末現在 前月対比

男	4,026人	6人増
女	4,282人	4人減
計	8,308人	2人増
世帯	3,631戸	3戸増

7月1日～7月31日届出分

おたんじょうおめでとう

氏名	保護者	住所
佐藤 凛歩 ^{りほ} ちゃん	翼さん	川上公住
細川 龍星 ^{りゅうせい} くん	卓さん	磯分内
齊藤 千夏 ^{ちなつ} ちゃん	雅幸さん	オソツベツ
馬淵 詠大 ^{えいた} くん	裕介さん	開運
木村 颯月 ^{さつき} くん	邦彦さん	開運

おくやみもうしあげます

氏名	年齢	住所
太田 松雄さん	78歳	平和
嶋中 誠雄さん	84歳	磯分内

注) おたんじょうおよびおくやみコーナーは、役場へ届け出の際に同意いただいた方のみ掲載しています。

祝日のごみ収集・受け入れについて

9月17日(月)のごみの収集は通常どおり行いますが、クリーンセンターはお休みです。

9月の催し

2日(日)	9:00～	第50回北海道障害者スポーツ大会 (フットベースボール) (町営球場)
7日(金)	10:00～	第34回標茶町小学校陸上競技大会 (多目的運動広場) ※雨天時は14日(金)に延期
7日(金)～13日(木)		おじいちゃん・おばあちゃんの絵等・絵画展 (開発センター)
9日(日)	9:00～	町民スポーツ軟式野球大会 (町営球場)
12日(水)	9:30～	自動車運転免許更新時講習会 (優良の方のみ) (開発センター)
16日(日)	8:30～	第21回釧路湿原パークゴルフ標茶大会 (ときわパークゴルフ場)
	9:00～	標茶地区連合会長杯勤労者軟式野球大会 (町営球場)
19日(水)～25日(火)		おじいちゃん・おばあちゃんの絵等・合同作品展 (開発センター)
22日(土)	10:00～	第40回標茶町駅伝競走大会 (16ページ参照)
	12:30～	平成24年度標茶町スポーツ表彰授与式 (農業者トレーニングセンター)
29日(土)	10:00～	第17回標茶町健康まつり (農業者トレーニングセンター) (12ページ参照)
30日(日)	9:00～	協会長杯硬式テニス大会 (ふれあいプラザゆう)

町営住宅入居者募集



9月10日まで下記住宅の入居者を募集します。

■申し込み・問い合わせ／

役場管理課管財係 (1階⑦番窓口 ☎485-2111内線142)

団地名	住宅番号	室構成	面積	竣工年度	月額家賃
桜団地	S-1-123	1LDK	42.09㎡	H2	12,000～18,000円
川上団地	K-5-301	2LDK	54.90㎡	S62	16,600～24,700円
塘路第2団地	T1-1	2LDK	63.50㎡	H11	18,600～27,700円
	6-2	2LDK	50.01㎡	S50	7,500～11,200円
虹別団地	3DKとして利用可能				

- ◎月額家賃は世帯人数や年間所得により上の表の幅で変わります。
- ◎1つの住宅に2件以上の申し込みがあった場合は、選考委員会を開催し、入居者を決定します。
- ◎申し込みの結果は20日ごろ郵送でお知らせします。
- ◎入居が決定した場合、月額家賃の3カ月分の敷金が必要となります。
- ◎単身者は1LDK・2DK・2LDKまでの住宅のみ申し込みできます。ただし、2LDKは2名以上の世帯の申し込みがある場合は、その世帯が優先されることがあります。
- ◎8月10日現在、退去届けが出されている住宅です。入居日については、修繕などにより遅くなる住宅もありますのでご了承ください。
- ◎東日本大震災に伴う被災者に対し、状況に応じて町営住宅を優先提供し、入居していただくことがありますのでご承知ください。

役場ホームページ
教育委員会ホームページ
携帯電話版ホームページ
Eメール

<http://www.town.shibecha.hokkaido.jp/yakuba/>
<http://www.town.shibecha.hokkaido.jp/yakuba/edu/>
<http://www.town.shibecha.hokkaido.jp/i/>
info@office.town.shibecha.hokkaido.jp



QRコード

カメラ付き携帯電話の機能にバーコードリーダーがある方は、QRコードからもアクセスできます。



発行／標茶町役場／編集／地域振興係／発行日／平成24年9月1日



広報しべちは、環境保護のために古紙配合率100%再生紙および100%植物油型インキ「ナチュラルス100」を使用しています。

