

広報 しべちや

SHIBECHA

2014 1
NO.671



牛乳消費促進
PRキャラクター
「ミルクックさん」



謹賀新年

今年のツリーは7,000個以上

雪印メグミルク磯分内工場で、クリスマスイルミネーション点灯式が行われました。点灯式では、磯分内小学校1年生と4年生の児童8人が一緒にスイッチを押し、壁面いっぱいのイルミネーションが点灯。会場から大きな拍手と歓声が上がりました。

(12月6日、10ページ参照)

今月の注目記事

- 年頭のあいさつ



標茶町長
池田 裕二

皆様にはご健勝にて新年を迎えられたこととお慶び申し上げます。

東日本大震災から2年10カ月、今なお多くの被災者が、困難な生活を強いられており、一日も早い原発事故の収束と復興、平穏な日々が取り戻されることを願っています。

ねじれの解消と決められる政治を選択した結果、今年「又新しい首相と共に新年を」と繰り返さずすみましたが、決して白紙委任したわけではなかったとの声が聞こえ始めています。

昨年は、「富士山」の世界文化遺産登録や2020年のオリンピック、パラリンピックの東京開催、又高級感を誇る著名ホテル等での全国的な食料偽装事件発覚後ではありましたが、「和食」の世界無形文化遺産登録決定と久方ぶりに明るいニュースが相次ぎ、アベノミクスのトリクルダウンに期待するだけでなく、少しばかり自信を取り戻せたような、未来を楽観視できそうな高揚感を覚えました。

一方、春先の暴風雪、道東を除く全国での記録的な猛暑、ゲリラ豪雨や台風の影響も数多く、甚大な被害が発生し、自然の猛威を思い知らされた一年でもあり、命を守る行動を最優先に特別警報の発令が開始されました。本町でも台風等により、道路決壊等被災しましたが、なんとか雪が降る前に生活網の確保をと、業

者の皆様のご協力を頂き復旧に努めました。改めて、クローラーなしで眠れ、安全に暮らすことができることに感謝しています。

頻発する異常気象の誘因とされる温暖化は人間の活動が原因と報告され、警鐘が鳴り始めています。

今私たちが享受している豊かさは大量生産・消費・廃棄、言い換えれば、未来にゴミを捨てることに他なりません。「受け継いできたはずの」もったいない、「足るを知る」という文化まで捨て去って良いとは思えません。

本町にとって現下の最重要課題であるTPPは、どんなに言い繕っていても、国境を越えて利益を追い求める企業にとつての障壁を取り除くことが目的であり、原則関税撤廃を目指すものです。世界中の国は、その成り立ちや拠って立つ基盤、自然条件等同じではありません。問われているのは、違いを認め合い、足りないモノを補い合うことであり、共に生きていくために、歴史から学んだ英知を集め、有限な資源の効率的な活用を図っていくことだと思えます。それぞれの地域には、自然に向き合い、折り合いながら食料を生産することで守ってきた暮らしがあり、風土に根差した伝統・文化があります。あらゆるモノを商品として市場に委ねることに疑問を感じます。本町への影響は余りに大きく、これからも断固として反対を続け、同時に、消費者に安心して買ってもらえる生産に取り組んで参ります。ご理解ご支援をお願い致します。本年が皆様にとって平穏で幸多い年でありませう、心よりご祈念申し上げます、年頭の挨拶とさせていただきます。

年頭のあいさつ

一町議会を代表いたしましたして、謹んで新年のご挨拶申し上げます。

町民の皆様におかれましては、平成26年の健やかな元旦を迎えられたことと心よりお慶び申し上げます。

また、昨年中は町議会の運営に對しまして、ご提言、ご支援を賜り、心から感謝とお礼を申し上げます。

昨年を振り返りますと、3月に道東、道北地方などが暴風雪に見舞われ、痛ましい災害事故がありました。

また、6月から8月にかけての道内は、高温多雨の日が続ぎ、ゲリラ豪雨の多発などで、降水量も観測史上最多となり、その後の、台風25号では、突風被害により、牛舎やハウスが倒壊するなど、予期せぬ自然災害が発生した年でもありました。

本年度も、災害時の安全性確保のため、平常時から万一を想定し、情報の発信と迅速な対応ができるよう取り組んでまいります。

一方、一昨年の国政選挙の結果、政権与党が変わり、デフレ脱却と雇用対策、消費税増税、原子力発電所稼働の是非をはじめ代替エネルギーへの展望、TPP（環太平洋経済連携協定）への対応、道州制問題など、今後の国のあり方を考える大きな転換期となり、現在も、その真只中にあると感じております。実感としての具体的な地方経済対策、雇用創出の政策等による景気対策が、地方自治体に波及することを期待するところであります。

とりわけ、本町議会として基幹産業を守る観点から、TPP交渉への参加反対を強く要望して参りました

が、新政権は足腰の強い農林水産業の構築を政策としており、国内農林

水産業の再生を優先すべきと判断し、本町議会においては、交渉参加について引き続き強く反対してまいります。

今年度も厳しい財政運営の中での予算編成となること予想されますが、農林水産業や商工業の振興、子育てや高齢化時代に向けての福祉施策の拡充、教育施設の環境整備などの課題が山積しており、町民の負託を受けた私ども議会議員は、執行機関と互いに切磋琢磨しながら、ま

ご指導をお願い申し上げますと共に、町政・町議会にこれまで以上に関心を持っていただき、皆様の積極的なご意見等を寄せていただきますようお願いします。

新しい年が皆様にとりまして、また標茶町にとりまして、素晴らしい年でありませうに心からご祈念申し上げます。

また、昨年12月定例議会におきまして、改選時に向けて「標茶町議会議員定数等調査特別委員会」を設置致しました。新しい時代にふさわしい議会のあり方について議論を重ね、さらなる議会改革と運営に努めてまいります。

どうぞ、本年も変わらぬご支援、ご指導をお願い申し上げますと

に、町政・町議会にこれまで以上に

関心を持っていただき、皆様の積極的なご意見等を寄せていただきます

ようお願いします。

新しい年が皆様にとりまして、また標茶町にとりまして、素晴らしい年でありませうに心からご祈念申し上げます。



標茶町議会議長
平川 昌昭

第4回定例町議会において、平成25年度の補正予算が可決されました。一般会計の補正予算は病院会計への負担金補助金、育成牧場関係経費、道路台帳補正業務、除雪対策などで、2億459万7千円を追加し、予算額は106億3千134万1千円となりました。

そのほか各会計の補正予算額および一般会計の主な補正内容は次のとおりです。

補正 予算

平成25年度 標茶町各会計予算の概要

(単位：千円)

会計別		補正前予算額 (A)	12月補正額 (B)	補正後予算額 (C)=(A)+(B)
一般会計		10,426,744	204,597	10,631,341
特別会計	国民健康保険 事業事業勘定	1,261,459		1,261,459
	下水道事業	732,980	25	733,005
	介護保険事業	1,423,177	△ 9,532	1,413,645
	後期高齢者医療	100,390		100,390
合計		13,944,750	195,090	14,139,840

企業会計

病院事業	歳入	1,216,228	△ 12,035	1,204,193
	歳出	1,311,285	△ 13,007	1,298,278
上水道事業	歳入	104,087		104,087
	歳出	150,472		150,472

主な補正予算

区分	主な補正予算	事業費	内容
総務費	市町村単独補助路線維持費補助金	916	
民生費	介護保険事業特別会計繰出金	△ 9,996	
衛生費	療養給付費負担金	△ 17,013	
	病院事業会計負担金・補助金	99,765	
農林水産業費	育成牧場経費	30,830	賃金、飼料費ほか
	森林整備地域活動支援事業	△ 14,260	
土木費	道路台帳補正委託料	4,460	
	除雪対策	104,794	
諸支出金	下水道事業特別会計繰出金	△ 2,862	

e-Tax

国税電子申告・納税システムをご利用ください

所得税・消費税・贈与税の申告は、 e-Tax をご利用ください

～ 国税庁ホームページからe-Tax ～

所得税・消費税・贈与税の申告は、自宅から国税庁ホームページの「確定申告書等作成コーナー」を利用して、e-Taxで送信できます。(確定申告書等作成コーナーは「確定申告書特集ページ」からご覧ください。)



～ 所得税の確定申告 e-Taxをご利用いただくメリット ～

○添付書類の提出省略

所得税の確定申告をe-Taxで行う場合、医療費の領収書や源泉徴収票などは、その記載内容（病院などの名称・支払金額など）を入力して送信することにより、これらの書類の提出または提示を省略することができます。(法定申告期限から5年間、税務署から書類の提出または提示を求められることがあります。)

○還付がスピーディー

e-Taxで申告された還付申告は早期処理しています。

○24時間いつでも利用可能

所得税の確定申告期間中は、24時間いつでも利用可能です。(ただし、メンテナンス時間を除きます。)



e-Taxをご利用いただく前に・・・

e-Taxの利用に際しては、電子証明書の取得（手数料が必要です）、ICカードリーダーの購入などの事前準備が必要です。電子証明書をすでに取得している方は、電子証明書の有効期間切れに注意してください。「公的個人認証サービス」の電子証明書の有効期限は3年となっていますので、有効期限切れの場合は、新たに取得してください。



もっと詳しい情報は・・・

e-Taxホームページでは、利用開始の手続きや利用可能時間、パソコンの推奨環境、e-Taxソフトの操作方法、よくある質問（Q & A）など、e-Taxに関する最新の情報についてお知らせしています。

e-Taxに関する情報／e-Taxホームページ (<http://www.e-tax.nta.go.jp>)

e-Taxの操作に関する問い合わせ／

e-Tax・作成コーナーヘルプデスク (☎0570-01-5901)

税に関する情報／国税庁ホームページ (<http://www.nta.go.jp>)

住民基本台帳カード（通称：住基カード）は、氏名や住所などを記録したICカードです。さまざまな場面で本人確認書類の提示を求められることが多くなっていますが、この住基カードには顔写真が付いていますので、運転免許証と同様に公的な本人確認書類として使用できます。

また、この住基カードは電子申請による税申告（e-Tax）にも活用できます。

申請の際は、印かんと本人確認書類（保険証・診察券・通帳・キャッシュカードなどの場合は2点）が必要です。

なお、顔写真は申請時に撮影します。

※申請から受け取りまで約2週間かかります。

住民基本台帳カードのお知らせ



住民基本台帳カードの公的な証明書としての活用例

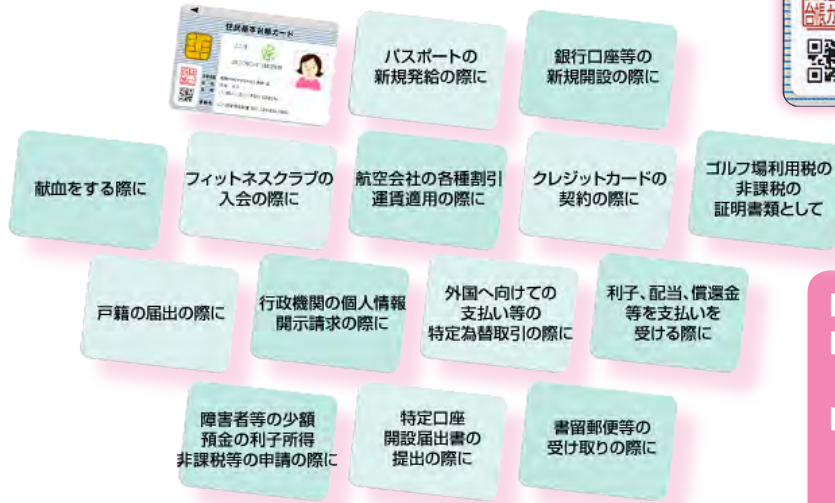

- 有効期間／10年間
- 手数料／500円（e-Tax利用の場合は別途500円が必要になります）
- 申請先・問い合わせ／役場住民課 市民係（1階①番窓口 ☎485-2111 内線124）

提出はお早めに！

法定調書

平成25年分の法定調書の提出期限は1月31日(金)です。

提出先は次のとおり書類ごとに異なりますので、お間違えのないよう注意してください。

法定調書	提出先
給与所得の源泉徴収票 退職所得の源泉徴収票 不動産の使用料などの支払調書 その他の支払調書 ※給与所得の源泉徴収票の法定調書 合計表を添えて提出	釧路税務署
給与支払報告書（個人別明細書） ※給与支払報告書（総括表）を添えて提出 退職所得の特別徴収票	役場税務課税務係

事務の効率化に「e-Tax」

税務署へ提出する法定調書（合計表も含む）は、自宅やオフィスのパソコンからインターネットを利用して作成や提出ができ、大変便利な「国税電子申告・納税システム（e-Tax）」をぜひご利用ください。

■問い合わせ／

- ・釧路税務署（☎0154-31-5100）
- ・役場税務課税務係（1階⑧番窓口 ☎485-2111 内線154）

住みよい地域は私たち

民生委員・児童委員の 願いです。

民生委員・児童委員をご存知ですか？

民生委員・児童委員は、民生委員法および児童福祉法で定められ、厚生労働大臣に委嘱されたボランティアとして、地域住民の立場に立って、皆さんの暮らしを支援しています。

すべての民生委員は児童委員を兼ねており、子どもに関わる相談支援活動も行います。主に子どもに関する支援活動を行う主任児童委員もいます。

お気軽に相談してください

民生委員・児童委員は、地域の皆さんの相談相手です。子育てに関すること、高齢者の介護に関すること、健康・医療に関することなど、生活の中で気になっていることがありましたら、お気軽に相談してください。

皆さんを支援するサービスを紹介します

地域にお住まいの皆さんの心配ごとなどを解決するために、専門機関や福祉サービスなどを紹介します。また、皆さんと行政とのパイプ役や調整役を務めます。

民生委員・児童委員は、あなたの相談内容の秘密を守ります

民生委員・児童委員には守秘義務があります。地域の皆さんから受けた相談内容の秘密を守ります。個人情報やプライバシーの保護に配慮した支援活動を行います。

民生委員・児童委員の問い合わせ

役場住民課社会福祉係
(1階②番窓口☎485-2111内線132)



標茶町赤十字奉仕団より お知らせ

私たち標茶町赤十字奉仕団では一緒に活動していただける団員を募集しています。

明るく元気な方で日中活動できる方であれば男女は問いません。ぜひ、私たち赤十字奉仕団と一緒にボランティア活動をしましょう！

入団申し込みなど、詳しくは事務局まで問い合わせください。

活動内容は・・・

- ・給食宅配サービス・
布団乾燥サービスへの協力
 - ・やすらぎ園への奉仕活動
 - ・町防災訓練での炊き出し訓練
 - ・福祉運動会への協力
- などさまざまな活動を行っています。

問い合わせ／標茶町赤十字奉仕団事務局役場住民課社会福祉係（役場1階②番窓口☎485-2111内線122）

町内の民生委員・児童委員および担当地区

住 所	氏 名	電 話	担 当 地 区
常盤5丁目29番地	藤 孝子	485-1453	常盤2～7丁目
常盤1丁目11番地	藁谷 彌生	485-3424	常盤1丁目、8～9丁目
川上3丁目33番地	佐藤 光子	485-3205	川上1～5丁目
川上3丁目38番地	塩原トシ子	485-1709	川上6～10丁目
開運6丁目44番地	松井ユキ子	485-3858	開運4丁目の一部（町立病院から西側）、6～9丁目
開運1丁目14番地1	高橋 文子	485-3088	開運1～3丁目、4丁目一部（町立病院から西側を除く）、5丁目、10丁目
旭3丁目7番8号	神 義光	485-0605	旭2丁目、4丁目、6丁目
旭6丁目3番13号	菅原 元明	485-1048	旭1丁目、3丁目、5丁目
富士3丁目10番地	平田 文子	485-1343	富士町一円
桜7丁目29番地	大藤 幸子	485-1471	桜1～4丁目、8丁目、11～14丁目、ルルラン
桜4丁目4番地	山林 幹雄	485-2832	桜9～10丁目、桜公住
桜5丁目6番地	郷野 とく	485-1296	桜5～7丁目、桜公住
平和5丁目12番地	下村 三江	485-2502	平和一円
麻生10丁目14番地	吉岡 勝夫	485-2076	麻生町の旧新栄町一円
麻生5丁目11番地	小川 正男	485-0318	麻生6丁目小野商店より北側、7～8丁目、10丁目の公住以外
麻生8丁目38番地	伊良子一夫	485-3769	麻生6丁目の小野商店より南側、9丁目、麻生公住
字西標茶39番地24	高橋 好子	485-1506	厚生、五十石、栄、南標茶、北標茶、
字上多和西1線66番地	高橋 秀一	485-1089	多和、中多和、上多和
字オソツベツ616番地	近藤 幹延	488-4327	中オソツベツ一円
字上オソツベツ原野基線54番地3	阿部 康広	488-4355	上オソツベツ一円
字オソツベツ657番地12	佐藤 英之	485-1435	沼幌一円、下オソツベツ、八号沢（中オソツベツ一部）
字中久著呂原野北26線21番地	熊谷 厚子	488-4421	久著呂一円、コッタロー部
字塘路34番地7	二色 美重	487-2240	塘路市街、道道塘路厚岸線の釧路側
字塘路原野北7線53番地19	安部ますみ	487-2056	茅沼、シラルト口、塘路市街の一部、道道塘路厚岸線の標茶側
字熊牛原野15線東2番地11	日下 桂子	486-2466	磯分内市街（国道より雪印側）、日の出、若水
字熊牛原野15線西4番地115	早川 壽子	486-2209	磯分内市街（国道よりホクレン側）、曙
字熊牛原野22線東15番地9	藤原 正	486-2617	中央（上）、中央（下）、福島、上磯分内、美幌、乙西
字オソツベツ468番地6	林 和江	486-2635	協盛、平和、憩、小林、上部落、下部落、平泉、平泉一部
字虹別市街1番地	高澤 明美	488-2454	虹別市街
字虹別原野63線141番地4	常田 久清	488-2258	中虹別、64線西側（共進、協和、下中央、上中央）
字虹別原野338番地3	大山 誠	488-2164	上虹別、64線東側（改正、福島、新生、高知、光陽、山形、宮城、福島一部、旭協同）
字虹別85番地3	吉原 清子	488-2034	萩野一円、新潟、第一、羽黒、月山、新興、鳥海
字上チャンベツ原野東2線東23番地16	甲斐 民夫	485-1311	上茶安別一円、雷別、報徳、東栄、新生、東国
字中チャンベツ原野268番地4	平野 浩和	488-6155	中茶安別、下茶安別、共和、下茶安別新拓
字阿歴内北1線108番地	梅田 久夫	487-2223	沼の上、西和、阿歴内第1～3、第4の一部
字阿歴内原野南5線155番地4	千葉美榮子	487-8138	阿歴内第4の一部、第5、第6
字阿歴内原野北2線174番地	大和田義信	487-8237	阿歴内第7、北片無去、北光、東阿歴内
字中オソツベツ16番地7	加藤 明	488-4280	町内全域
川上6丁目3番地	千葉 博子	485-3800	町内全域

（敬称略）

平成25年度 歴史移動展

標茶に生きる

～開拓道具と当時の生活～

標茶に生きる

本町の開拓を目指し、本州から明治中頃より人々が入植し始めました。入植は、大正中頃から戦後にかけて活発に行われました。しかし、本町での開拓は寒冷地の上に、入植地の多くが原生林に覆われていたため、困難を極めました。本町へ入植された方々の使った道具は、そのどれもがその苦勞と共に使い込まれた道具ばかりです。今回の移動展示では、開拓時代の証言と共に開拓の苦難と共に歩んだ道具の数々を展示します。



今回の移動展示では、開拓時代の証言と共に開拓の苦難と共に歩んだ道具の数々を展示します。

1月の展示会場（※以降の展示会場は、翌月の広報にてご紹介します）

・各会場初日の展示は午後からとなっています。見学は無料です。

1月10日(金)～20日(月)	開発センター
21日(火)～27日(月)	塘路公民館
28日(火)～31日(金)	虹別公民館



大川のほとり

郷土館だより (第60号)

☎487-2332

開館時間
午前9時30分～午後4時30分

郷土館より
一筆啓上

今年で郷土館は44年目を迎えます。44年の歳月の中で主任学芸員は3人目となりましたが、郷土館の持つ寄贈資料と標茶の古い情報は、この先へ受け継ぐべく保管されています。(坪)



「お役にたちます！郷土館の資料」 ―ウシの光線過敏症を例として―

郷土館では本町の自然について資料を収集し、ときには現地で調査を行なっています。この集められた資料や調査結果はその後どのように利用されているのか、その例として郷土館が参加したウシの病気の対策を紹介します。

① ウシの病気「光線過敏症」

本町は酪農の町です。そのウシに起こる病気に「光線過敏症」というものがあります。放牧中のウシが直射日光により、白い毛の部分が抜けてしまう病気です。原因の一つとして、有毒物質を含んだエサ（草）をウシが食べて、直射日光に当たることによって引き起こされると考えられています。

② なぜ郷土館が関わっているのか

昨年、育成牧場から郷土館に、この病気を引き起こす植物が入り込んでいないか調べて欲しいとの協力依頼がありました。育成牧場は「ウシを育てる」専門施設です。またNOSA Iの獣医師は「ウシの病気を治す」専門家です。農業試験場には「ウシの病気の原因を調べる」専門家や「ウシが健康に育つ牧草地を作る」専門家などが揃っています。しかし、どの施設も牧草以外のいわゆる「野草」については専門外で、情報が不足しているのです。

その点、郷土館は本町に生えている植物について、長年蓄積した資料があります。また牧草に紛れて入ってきた外来植物の分布情報や、より詳しい植物の専門家への問い合わせなど、博物館同士の情報ネットワークも持っています。この病気の対策にはこのような郷土館の資料や情報が必要だということで、現地調査から参加しました。



お知らせ

下記日程で、年末年始休館します。

また、新年1月6日(月)より通常通り、午前9時30分から午後4時30分まで開館となります。なお冬季間はストーブを点火していますが、郷土館は明治時代の建築物の為、館内冷えています。

ご来館の折には寒さ対策をした上でご見学ください。

年末年始の休館日

平成25年
12月30日(月)
↓
平成26年
1月5日(日)

ご寄贈いただき ありがとうございました

郷土館の新しい体験展示「通票閉塞器」を、前号の『広報しべちゃ』でご紹介した所、複数の方から鉄道関係資料の寄贈をいただきました。

早速ご寄贈頂いた資料の一部を追加し、展示を行っています。寄贈された資料の中には、標津線の列車内で録音されたアナウンスなど貴重な音声もあり、館内で聞く事もできます。

どうぞご来館ください。お待ちしております。

日本国有鉄道案内図
(北海道)



標津線の音声記録



切符の日付印字器

③ 原因の特定は簡単ではない

今回この病気の原因として、ウシが「有毒物質が含まれている植物を食べることで引き起こす」1次的なケースと、「肝臓の機能を低下させる植物を食べることで、本来排出されるはずの物質が体内に残り、その物質によって引き起こす」2次的なケースに注目しています。

この1次的、2次的な病気を引き起こす植物について、すでに分かっている植物もありますが、まだ調べられていない植物もたくさんあると思います。また、育成牧場は放牧地だけでも1,279軒と広大で、全域を取り扱うのは並大抵の調査量ではありません。育成牧場やNOSA I獣医師、農業試験場、郷土館が連携し、お互いの情報や資料を照らし合わせて、一つ一つ考えられる原因をつぶしていくためにはなりませんので、大変時間も根気もいる作業です。

④ 資料を役立てることが大切



放牧地での調査にはボランティアの方々にご協力いただきました

このように郷土館は単に資料を収集、調査をするだけでなく、その結果を社会に役立てていくことも大切な役割なのです。今回の育成牧場の取り組みはまだ始まったばかりですが、郷土館の「この町にはどんな植物が生えているか？」という資料が、酪農産業に生かされ、将来家畜の病気の予防に役立つことを願っています。

話題 いろいろ



11/16

想いを込めて発表しました

第32回目となる標茶町「少年の主張」大会がコンベンションホールういずで開かれました。出場した全小中学校の代表17人は自分の将来の夢や生活で気付いた課題などを堂々と発表しました。なお、中学生の部で最優秀賞を得た諏訪穂乃花さんは平成26年度釧路総合振興局地区大会の本町代表となります。結果は次のとおりです。

■小学生の部／最優秀賞…澁谷太一君（中御卒別小6年）、優秀賞…金子玲良さん（塘路小6年）、森田実里さん（磯分内小6年）

■中学校の部／最優秀賞…諏訪穂乃花さん（塘路中2年）、優秀賞…庄野朱音さん（中茶安別中1年）、島貫紗英さん（標茶中2年）



11/24

標茶ゆかりの人たちが交流を深めました

東京・標茶ふるさと会総会（伊藤博行会長）が東京都内で開催され、首都圏在住の町出身者ら62名の方が参加しました。会場内では、標茶町物産展も行われ、町内の特産品が販売されたほか、行者にんにく焼酎やしべちゃ牛乳などの本町の味覚が振る舞われました。また、懇親会では特産品詰め合わせなどが当たる抽選会も行われ、最後には「大標茶行進曲」を全員で合唱しました。

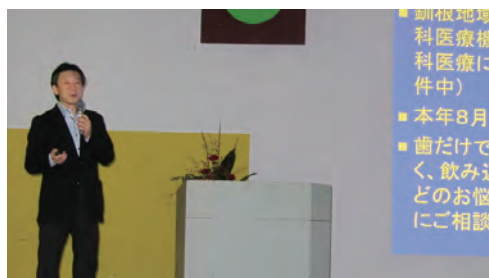

12/7

歯周病予防には正しい口腔ケアが大切

第45回標茶町社会福祉研究大会が、コンベンションホールういずで開催され、釧路歯科医師会専務理事の岡田実継氏が「在宅高齢者歯科医療と地域の関わり～口から食べる楽しみをいつまでも～」と題し講演を行いました。



11/16・17

中虹別「月の森 冬支度」

旧中虹別小学校で手作りの雑貨・クレヨン・写真・家具・絵本などの創作を手がける道東の工房などが集まり、冬の暮らしの楽しみを提案するイベントが開催されました。会場では弟子屈町川湯のカフェレストランも出店し、軽食が提供されるなど、大勢の人で賑わっていました。

【写真記事投稿 大浦忠雄さん（虹別）】



11/23

小中学生が白熱したゲームを展開

第4回ジュニア防犯王争奪選手権が農業者トレーニングセンターで開催されました。この大会は「健全な精神で、健全な行いができる。自分の身は自分で守れるいい子をめざして」をスローガンに、軽スポーツや防犯に関する種目を通じて、交流と防犯意識の構築と青少年の育成を図る目的で行われました。当日は本町と弟子屈町の児童ら170人が参加し、白熱したゲームを繰り広げていました。



12/6

クリスマスイルミネーション点灯式

雪印メグミルク磯分内工場でイルミネーション点灯式が行われました。イルミネーションの点灯と同時に花火が打ち上げられ、「クリスマスまで、ひとときでも心んでもらえたらうれしい」と工場長が話されました。来場者にはプレゼントが手渡され、豚汁や肉まんなどが無料で振る舞われました。

ありがとうございます

12/4



標茶消防署において消防団120年記念切手の贈呈式が行われ、標茶郵便局大友慎介局長から田中純一団長へ記念切手が手渡されました。切手を受け取った田中団長は「これからも消防団活動を通じて町民の皆さんに安心を与えていきたい」と話されました。

12/6



北海道開発局弟子屈道路事務所は、町教育委員会に昆虫標本を寄贈してくださいました。この標本は、五十石橋架け替えに伴う環境保全、動植物の生存調査時に捕獲した昆虫類30種38個体を標本箱に整理したものです。寄贈にあたり弟子屈道路事務所の諏訪所長は「今年の6月から9月にかけて採取した昆虫類を標本にしたので小学生の学習に役立てて頂きたい」と話されました。

おめでとうございます

12/5



民生委員・児童委員への厚生労働大臣感謝状および北海道知事感謝状伝達式がコンベンションホールういずで開催され、森山副町長より賞状が手渡されました。本年度の受賞者は次のとおりです。(敬称略)

- 厚生労働大臣感謝状および北海道知事感謝状／酒井ヒサ(旭)、蛭名アキ子(富士)、栗田ユリ(桜)、氏家幸子(麻生)、矢代得三郎(麻生)、谷口常子(塘路)、小林一彦(磯分内)、舘トシ子(虹別)、高橋幸雄(虹別)、手塚義明(虹別)、松尾いさ子(阿歴内)、長尾明朗(阿歴内)
- 北海道知事感謝状／佐藤洋一(磯分内)



12/8

いつやるか？今でしょ！

標茶町文化講演会が、コンベンションホールういずで、予備校講師の林修さんが今年の流行語大賞に選ばれた「いつやるか？今でしょ！」をテーマに開催されました。本講演会では過去最高の850人が町内外から来場し、開発センター大ホールでもスクリーンでライブ中継が行われました。講演では「失敗ではない低い目標を持つことが罪」「何ごとともやるならトップを目指して欲しい」と強調しました。



12/12

中国黒龍江省との交流を深めました

本町と中国黒龍江省孟家崗鎮は旧満州の開拓を縁として1993年より訪問交流などを行ってきました。この度、北海道国際交流員で同省出身の李貴鑫さんモンジャカンテンが来町し、標茶小学校での訪問交流と町民交流料理講習会が行われました。標茶小学校では、李さんが中国についてや、同省ハルビンの雪まつりなどを5年生60人に紹介し、児童からは日本の遊びが紹介され、中国の食文化を紹介するための料理講習会が行われました。その後、町民向けの中国家庭料理講習会が開発センターで開催され、ハルビンの家庭料理やギョーザなど4品が作られました。



12/12

町内初の太陽光発電所稼働開始

町内の建設業サトケンの子会社サトケンエネルギー(佐藤紀寿代表取締役)が町内で初となる太陽光発電所の竣工式を行い、本格稼働を開始しました。同発電所は1.3ヘクタールの町有地を借り受け、太陽光パネル2,196枚を設置しました。出力は549キロワットと一般家庭180戸分の発電量が見込まれ、全量を北海道電力に売電します。

後期高齢者医療制度のお知らせ

■高額介護合算療養費及び医療費通知について■



■ 高額介護合算療養費について ■

医療と介護の両方を利用している世帯の自己負担を軽減する制度です。

同じ世帯の被保険者が、1年間に支払った後期高齢者医療制度と介護保険の自己負担額の合計が限度額を超えたときは、その額が後期高齢者医療制度及び介護保険から支給されます。なお、手続きには市町村への申請が必要となります。

- 後期高齢者医療制度または介護保険の自己負担のいずれかが0円の場合は対象となりません。
- 支給額が500円以下の場合には支給されません。

◆ 自己負担限度額表

【1年分の自己負担額の計算期間：8月1日～翌年7月31日】

負担割合	区 分	自己負担額の合計の基準額	
3割	現役並み所得者	67万円	
1割	一 般	56万円	
	住民税非課税世帯	区分Ⅱ(※1)	31万円
		区分Ⅰ(※2)	19万円

(※1) 世帯全員が住民税非課税である方

(※2) 世帯全員が住民税非課税であり、世帯全員の所得が0円（公的年金収入のみの場合、その受給額が80万円以下）、または老齢福祉年金を受給している方

申請される方は役場住民課年金保険係まで申し出てください。

■ 医療費通知の発行を希望される方へ ■

北海道後期高齢者医療広域連合では、発行をご希望される方を対象に、「医療費を半年ごとにまとめた医療費通知を送付しています。次回の発行は平成26年3月末（平成25年7～12月診療分）に行います。

◆ 新たに発行をご希望の方はご連絡ください

新たに発行をご希望の方は、お手数ですが、北海道後期高齢者医療広域連合または役場住民課年金保険係へご連絡ください（電話でのご連絡だけで手続きできます）。

- すでに「発行希望」のご連絡をいただいている方につきましては、継続して発行しますので、再度のご連絡は必要ありません。
- この通知を受け取られたことにより、申請等の手続きをされる必要はありません。
- ※この通知を確定申告などの「医療費控除」の領収書の代わりとすることはできません。

問い合わせ

北海道後期高齢者医療広域連合

〒060-0062

札幌市中央区南2条西14丁目(☎011-290-5601)

役場住民課年金保険係

1階⑤番窓口

(☎485-2111 内線129)

三神秀太郎さん
(沼幌)



猪野慶三郎さん
(川上)



長寿88歳
おめでとうございます

《平成25年10月該当》
掲載に同意いただいた方のみ掲載しています。

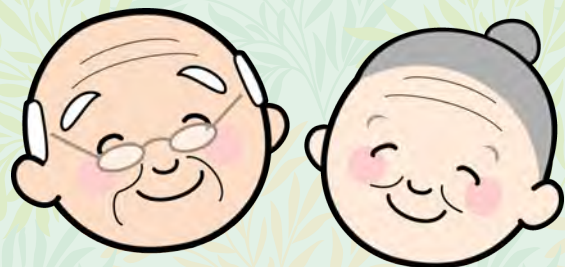

いつも元気で長生きな
ご夫婦をご紹介します

仲良く健やか夫婦

仲良く健やか No.6



松下 陽一さん (89歳)
文江さん (88歳)

趣味は社交ダンスで、練習パートナーは決まって夫婦で、自宅でも手を取り練習し始めてしまうそうです。

仲良く健やか No.5



尾崎 与一さん (90歳)
幸子さん (88歳)

健康に気を使い、いつも二人一緒にテレビ体操を行うので、お互いの体調の変化に気付くことが多いです。

インフルエンザの予防

寒さが厳しくなると、インフルエンザが流行する季節になります。インフルエンザの流行を広げないためには、一人一人が「かからない」「うつ

さない」という気持ちを持ち、うがいや手洗いの習慣をつけ、細菌の数を減らしましょう。せきの症状がでたときには、マスクを着用し、周囲の人にうつさないように心がけましょう。とくに高齢者や乳幼児は重症化しやすいので、しっかりとした予防が必要です。

■問い合わせ／役場住民課環境衛生係（1階③番窓口 ☎485-2111内線125）

生活豆知識

ト6の当選番号を教えずは、詐欺!!



内容

突然、「会員になれば、ト6の当選番号を事前に教える」という電話がかかってきた。「当選番号を言うから、明日新聞で確認してみてください」と言われ、翌朝の新聞を見たところ、当たっていたので、すっかり信用してしまった。会員になるため、審査費用1万円を指定口座に振り込み、「宝くじが当たったら」という将来の夢を書いた作文を保険証のコピーと一緒にファクスで送った。後日、合格の連絡の際に、情報料として350万円かかる聞き、あまりに高額だったので不安になった。払っても大丈夫だろうか。

ひとことアドバイス

・ト6などの数字選択式宝くじの当選番号を事前に教えてもらうのと引き換え

- ・数字選択式宝くじの抽選は、毎週月曜から金曜の午後6時45分から行われ、インターネットで生中継されます。抽選結果が翌朝の新聞に掲載されるまでの時間差を利用して消費者をだますのが、この詐欺の手口です。
- ・宝くじの抽選は厳正、公正に行われており、抽選を操ることや、抽選結果が事前に分かることは、絶対ありません。
- ・うまい話には耳を貸さず、お金は絶対に支払わないようにしましょう。
- ・「おかしい」「困ったな」と思ったときなどは、1人で悩まずお気軽に左記相談窓口へ問い合わせください。

相談窓口／役場企画財政課

商工労働係（2階⑩番窓口）

☎485-2111 内線2511、釧路市消費生活センター（☎0154-243000）

町立病院からのお知らせ

☆ 1月の外科医師／折茂 達也 医師
（専門分野：一般外科、肝臓、すい臓、胆のう）

標茶町立病院 ☎485-2135

URL <http://www.town.shibecha.hokkaido.jp/hospital/>

- ☆お願い／
- 町立病院の医師を確保するためにも、緊急に診断・治療が必要な方を除き、できるだけ通常時間帯の受診をお願いします。



☆ 1月の小児科診療受付時間／4月から小児科診療日が火曜日に変更になりました。

	一般診療		予防接種（事前予約が必要です）	
	午前の部	午後の部	13:00～13:30	14:30～15:45
	8:45～11:00	13:00～14:00		
7日(火)	●	休診	●（インフルエンザ含む）	休診
14日(火)	●	休診	●（インフルエンザ以外）	●（インフルエンザのみ）
15日(水)	●	●	休診	休診
21日(火)	●	休診	●（インフルエンザ含む）	休診
28日(火)	●	休診	●（インフルエンザ以外）	●（インフルエンザのみ）
29日(水)	●	●	休診	休診

【予防接種について】

- 《小児科／定期接種》 ● 麻しん風しん混合・BCG・ヒブ・小児用肺炎球菌・四種混合・三種混合・二種混合・不活化ポリオの接種希望者は、小児科診療日の午前11時までに病院に電話連絡してください。（ワクチンの準備の都合上、お願いします。）
- ヒブ・小児用肺炎球菌・四種混合・三種混合・不活化ポリオは、同時接種が可能です。
- 《子宮頸がん》 ● 定期接種（中学1年～高校1年対象）は予約の必要はありません。
- 定期接種・任意接種ともに、産婦人科での診察となります。
- 《任意接種》 ● 水痘・おたふくかぜ・65歳以上の肺炎球菌、定期接種以外の子宮頸がん・小児用肺炎球菌・子宮頸がん・麻しん・風しん・麻しん風しん混合の8種は予約が必要となりますので、総合受付窓口または電話で申し込みください。
- インフルエンザ予防接種の新規申し込みは平成25年12月30日に終了しました。

※ 定期の予防接種についての詳細はふれあい交流センター健康推進係（☎485-1000）へ問い合わせください。

平成25年10月～平成26年3月まで、毎月の小児科の診療日数が1日増となります。

こんにちは、子育て支援センターです。

遊びの広場・わんぱく に参加しませんか？

遊びの広場



月1～2回予定（主に水曜日）
内容・・・親子遊び、水遊び、作って遊ぼう、
散策、バス遠足、雪遊び、合同リズムなど

わんぱく



月1回（主に水曜日）
3歳児の発達を保障し、ルールのある遊び
や集団で遊ぶ楽しさを親子で体験していただ
きます。対象は3歳児で幼稚園児との交
流も年4回予定

※どちらも申し込みが必要です。

毎月の予定は広報、携帯サイト、情報誌「よっといで」でお知らせしています。

申し込み・問い合わせは、子育て支援センター（☎485-1277）

飲んで美味しい牛乳をさらに美味しく食べてもらいたい！

牛乳を食べよう！



J-milkホームページより提供

今月のレシピ カニチーズ鍋

作 り 方

- ①カニは食べやすく切る。白菜はざく切り、ニンジン
は薄切りにする。シメジ、エノキ茸は石づきを
落とし、ほぐしておく。ホウレン草はさっとゆで
て水に取り、軽く絞って半分に切る。
- ②鍋に水とコンソメ、しょうゆ、塩を入れて火にかけ、
煮立ったら野菜を入れてアクを取りながら煮る。
- ③カニとホタテを加えてひと煮立ちしたら牛乳を回
し入れ、チーズを入れてとろけたところをいただ
く。

材 料（2人分）

ズワイガニ……	200g	固形コンソメ…	1個
白菜……………	2枚	しょうゆ…	小さじ1
ニンジン…………	1/4本	塩……………	少々
シメジ…………	100g	ホタテ…………	4個
エノキ茸…………	100g	牛乳……………	300ml
ホウレンソウ…	1/2束	ピザ用チーズ…	100g
水……………	500～600ml		

One Point! 一味とうがらしや柚子こしょうでピリ辛アクセント！カラダもポカポカになりますよ。

学校の取組

阿歴内小中学校

阿歴内小中学校は、小学生11人、中学生9人、教職員17人の併置校です。

児童生徒会の年間スローガン「いつ輝くか、今でしょ！」毎日「Happyで笑顔が絶えない学校」を受けて一人一人が勉強や運動、児童生徒会活動などに励んでいます。

■読書と家庭学習の充実

今年度は校長先生が「家庭学習と読書活動に力を入れましょう」と年度の初めに子どもたちに働きかけました。

今までも、それぞれ家庭学習や読書活動に取り組んでいましたが、より良い充実を目指して頑張っています。



読み聞かせ

具体的な活動は、家庭学習は、内容や学習時間にばらつきや個人差がありますが、毎日取り組むことにより、学習への理解が深まり、さらに学習に対する意欲が高まったりしています。また学習面だけでなく、生活リズムが安定し、生活習慣の改善にも役立っています。

読書は、本に親しむことを目的に読み聞かせを行っています。図書館バスが定期的貸し出しに来るときに合わせ、職員の方に読み聞かせをしていただいています。小学生だけでなく、中学生も一緒に聞き、教職員も改めて本に親み、絵本や読書の素晴らしさを感じています。

また、児童生徒会でも読み

聞かせをしたり、読書週間を設定し、自分のお気に入りの本を紹介したりする活動も行っています。

■校内研究の取組

日々の授業改善や子どもたちがより意欲を持って学習に取り組むために教職員も研修に熱心に取り組んでいます。昨年度、子どもの実態や保護者の願いを受けあらたに研修主題「主体的に考え、意見を発信し、活動する子どもの育成」を設定し、3年計画の研修をスタートさせました。



授業研究

11月に校内研究会を行い、授業実践を元に、研究の成果を検証しました。次年度は管内のへき地複式校の先生方に本校の研究の成果を公開し検証していただく予定です。

釧路湿原国立公園連絡協議会からのお知らせ

◎連風を作つて

揚げよう

絵や文字を書いた手作りの風を、新しい年を迎えた釧路湿原の空に揚げてみましょう。参加する方は事前に絵や文字のデザインを考えておいてください。

■日時／1月11日(土)、午前10時～正午

■定員／15人

■参加費／100円(材料費)

■集合・申し込み・問い合わせ／塘路湖エコミュージアムセンター(☎487-3003)

◎冬のエコツアー

2014

世界湿地の日(2月2日)にちなみ、湿原の神・ツルと人の暮らしと関わりをツアーで楽しく学びます。

■日時／2月1日(土)、午前9時～午後3時

■定員／20人(小学生以上で、小学生は保護者同伴)

■参加費／無料

■集合場所／釧路市役所集合・解散

■申込方法／1月7～14日の間に電話申込(応募多数の場合は抽選)

■申し込み・問い合わせ／釧路国際ウエットランドセンター(釧路市役所環境保全課内 ☎0154-314594)

◎厳冬の湿原ハイク

冬の温根内木道を散策して、植物の冬芽や動物の足跡などを観察します。

■日時／1月19日(日)、午前10時～正午

■定員／15人

■参加費／無料

■集合・申し込み・問い合わせ／鶴居村温根内ビジターセンター(☎0154-6512323)



みんなの作品展



三輪 智子さん (桜) の作品

投稿お待ちしております

掲載希望の方は、イラスト・詩・絵画・写真ほか何でも結構ですので、作品に住所・氏名を記入の上、次のところまでお寄せください。

〒088-2312 川上4丁目2番地
役場企画財政課地域振興係
「みんなの作品展コーナー」

絵手紙の会



酒井 ヒサさん (旭) の作品

文芸作品

川柳 (標茶川柳の会)

- 寄り道の甲斐があつたか歩数計
- 文明の利器聖域をあぶり出し

佐藤美代子
高野千鶴子

短歌 (自生林短歌会)

- 耐えるだけ耐えた昔があつたから
今の幸せ子らと語れる
- ゆく道といえども行つた事のない
人それぞれの新しき道
- 木枯しにまけないほどの息差して
自転車を漕ぐ少年ゆけり

若林 鶴代
佐藤 教子
和田 礼子

図書館だより

☎485-2300



開館時間

火～木曜日：午前10時～午後6時
金 曜日：午前10時～午後9時
土・日曜日：午前10時～午後4時
休 館 日：月曜日・祝日

「午(うま)が出てくる絵本展」
～干支の本展

・期間／1月7日(火)～19日(日)

「自由研究と工作の本展」

・冬休みの宿題はおまかせ！
・期間／1月7日(火)～15日(水)

「図書館からのお願い」

- 図書のリサイクルを助けてほしい方が増えています。利用したい方もいますので、期限を守り、返却してください。
- 古本市で活用させていただく本を今年で集めています。たくさんある場合は取りに伺いますので、連絡してください。
- 図書館職員玄関側は、これからの時期、落雪の危険性があります。駐車はご遠慮ください。



年始のあいさつ
山口 鈴代

謹んで新年のご挨拶を申し上げます。皆様におかれましてはご家族揃って新春を迎えられたこととお慶び申し上げます。

また、日頃より標女連に對しましてご協力、ご支援いただき感謝申し上げます。

昨年の事業では、10月19日、20日に一泊研修があり、43人の方が参加されました。強行軍でしたが、お互いの交流を深め、楽しいひとときを過ごすことが出来ました。11月の男女平等参画セミナーでは、

釧路市女性団体連絡協議会会長の平間郁子さんの講演で「ドメスティックバイオレンス」のお話を聞きました。被害女性とその子どもたちへの影響を、事例を出して話されました。ドメスティックバイオレンスについてもっと関心を持ち、一人一人の意識が変わると社会も変わるということを認識しました。

また、同セミナーのなかで、男女平等参画セミナーへの参加は、毎回女性ばかりで、男性は少なく、「女性からの意見と男性からの意見を相互交換することで、初めて男女平等参画セミナーになるのではないか」「男性の参加も仰ぐべきではないか」という活発な意見をいただきましたので、今後役立てよう考えたいと思います。

今年度最後の事業「女性のつどい」が3月2日に行われます。皆様のご参加をお待ちしています。男性の参加も大歓迎です！



「男女平等参画標茶集会」に参加して
田中 ひとみ

近年耳にすることが多くなったドメスティックバイオレンスについて、講師の平間郁子さんから「被害女性とその子どもたちへの影響」と題したお話をいただきました。

ドメスティックバイオレンスとは、同居関係にある配偶者や内縁関係の間に起こる家庭内暴力であり、身体的、精神的、経済的、社会的、性的な暴力、また、子どもを利用した暴力の6つを指します。

今回の講話では、日頃マスメディアによって目や耳にする

被害情報では分かりづらい部分をかみ砕いたような説明を受け、今まで気付かずしていたことを理解することができ、大きくうなずいている自分がありました。

また、平間さんが平成17年8月より理事を担っている「NPO法人駆け込みシェルター釧路」の取り組みとして、被害女性とその子どもたちの緊急一時保護と支援を行っているとのこと、今まで保護した方の人数やシェルター外での支援人数のお話があり、何らかの形で助けられた命があるということ、その反面で誰にも言えず最悪の事態に陥ってしまう命があるということを知りました。私はこの講演を聞きながら、警察でさえ守ることができない被害女性たちがいるこの現代社会をただただ憂っていました。

色々な人がいて、色々な夫婦がいて、授かった命一つ一つの大切さを考えさせてくれる貴重な時間でした。

また、私にできることがあるのなら、微力ながら力になりたいと思いました。

上手なことを言えませんが、このような奥深い問題に関わりをもつて多くを考えさせられたことは確かです。そして話は変わりますが、

男女平等参画委員会では、毎年頭を悩ませながら企画を考えています。皆さん、男女間わず一度足を運んでみてください。



会の動き

- 10月17日 釧路管内女性大会
- 10月19～20日 宿泊研修
- 10月22日 役員会
- 11月1日 標茶町自治会連合会研修会
- 11月1日 役員会
- 11月23日 標茶町男女平等参画セミナー
- 12月7日 標茶町社会福祉大会

予定

- 3月2日 女性のつどい

薪ストーブの 取り扱いに 注意してください！

燃料価格の高騰やその暖かさから、薪ストーブを設置する家庭が増えています。灰を片付けるのが不十分だったり、火力の強さなどから火災が発生する恐れもあります。



薪ストーブに対する正しい知識を持ち、火災が発生しないよう注意してください。

注意事項

- ・煙突と壁は安全な距離をとりましょう。
- ・不燃材を使用したストーブ台の上に設置しましょう。
- ・薪以外の燃料（石炭、プラスチックなど）は絶対に燃やさないでください。燃やすと高温になりストーブが変形したり、穴があいたり、有毒なガスが発生したりするので大変危険です。
- ・灰の処理は完全に火が消えたことを確認してから行いましょう。
- ・煙突掃除は定期的に行いましょう。煙突に付いたすすやタールに火が付くと火災の原因になります。

消防だより



標茶消防署 ☎485-2021

ホームページ

<http://www.town.shibecha.hokkaido.jp/~sfsma/>



新年あけまして おめでとうございます

平成26年の新春を迎え、謹んで新年のごあいさつを申し上げます。

標茶消防では、年頭行事として消防出初式を行います。消防団員のはつらつとした分列行進や熊牛まとい組の演ずる勇壮なはしご乗りの姿をぜひご覧ください。

■日時／1月5日(日)

- ・観閲式～標茶消防署庁舎前…午前9時35分
 - ・分列行進～標茶駅前通り…午前9時55分
 - ・はしご乗り・まとい振り～小野商店前…午前10時10分
- ※出初式に伴い、午前8時30分にサイレンを鳴らします。(標茶町全域)

ご家庭における
お願い

節電

北海道電力(株)では、この冬も非常事態を回避するため、2010年度と比べて6%以上の節電の協力をお願いしています。

電力不足は、社会生活などに大きな影響を及ぼすことから皆さんの協力をお願いします。

なお、節電をお願いしている期間・時間帯などについては、次のとおりです。

■問い合わせ／北海道電力(株)弟子屈営業所 (☎482-2019)、役場企画財政課企画調整係 (2階⑩番窓口☎485-2111内線221)

※受付時間は、平日の午前9時から午後5時までです。

ご家庭で節電をお願いしたい期間・時間帯・量

12月9日(月)～3月7日(金)の平日※1

16時～21時において

6%以上※2の節電にご協力をお願いします。

※1 12月30日(月)～1月3日(金)を除く ※2 2010年度の実績との比較

- 上記の期間・時間帯を除く12月2日(月)～3月31日(月)の平日8時～21時においても、数値目標は設けませんが、無理のない節電にご協力をお願いします。
- 冬季の北海道は夜間も電力需要が高い水準にあるため、上記以外の時間帯についても、可能な範囲での節電をお願いします。

冬の北海道における平日のご家庭での電気の使われ方(イメージ)

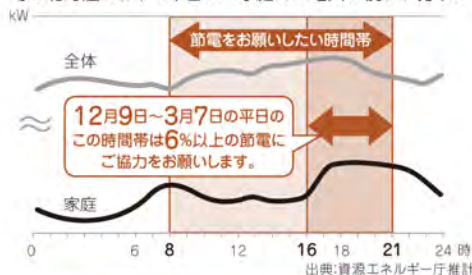

節電にご協力いただきたい電気製品

照明、冷蔵庫、テレビなどを中心に、普段からお使いの電気製品の節電にご協力をお願いします。

畜産関係講習会を受けてみませんか？

畜産関係講習会の参加を希望する方は、下記に問い合わせください。主催者から開催実施の案内が届きましたら直接連絡します。

- ・家畜人工授精講習会（牛・馬・めん羊）
- ・家畜商講習会
- ・2級認定牛削蹄士認定講習会
- 問い合わせ／役場農林課畜産係（2階⑭番窓口☎内線244）

ご存知ですか？ 予防接種後健康被害救済制度

予防接種は、感染症を防ぐために重要なものですが、極めてまれに健康被害の発生がみられます。万が一、予防接種による健康被害が発生した場合には、定期・任意接種ともに救済給付を行うための制度がありますので、気になることがありましたら相談してください。

- 定期接種／厚生労働省ホームページ…「予防接種 救済」で検索
- 任意接種／独立行政法人医薬品医療機器総合機構（PMDA）ホームページ（<http://www.pmda.go.jp/>）
- 問い合わせ／ふれあい交流センター健康推進係（☎485-1000）

平成26年度 入校生の追加募集

国立北海道障害者職業能力開発校では、求職中の障がい者の入校生（訓練期間1年または2年間）追加募集をしています。詳しくは当校または最寄りの公共職業安定所まで問い合わせください。

- 問い合わせ／北海道障害者職業能力開発校（☎0125-52-2774）

農業委員選挙人名簿登録申請書の提出はお早めに

農業委員会委員の選挙人名簿は、選挙権がある方の申請により、毎年1月1日現在の状況で資格を調査し調製されています。

農業者（世帯主）の皆さんには選挙管理委員会から登録申請書が郵送されていますが、記載されている内容を確認し、押印して必ず**1月10日（金）**までに同封の返信封筒で返送するか、直接農業委員会事務局、または公民館に提出してください。

この手続きをしないと、農業委員会委員選挙の選挙権・被選挙権を失うことがあります。

登録されるのは、町内に住所を有する満20歳以上（平成6年4月1日までに生まれた方）で、次の①～③のいずれかを満たす方です。

- ①耕作面積が30アール以上の農地で耕作を営む方
 - ②①の同居の親族・配偶者で、耕作従事日数が年間おおむね60日以上の方
 - ③耕作面積が30アール以上の農地で耕作を営む農業生産法人の組合員、社員または株主で、耕作従事日数が年間おおむね60日以上の方
- なお、農業を営んでいるのに申請書が届いていない方は、下記へ問い合わせください。
- 問い合わせ／農業委員会事務局（☎内線171）、選挙管理委員会（☎内線292）

20歳になったら 国民年金

国民年金は、年を取ったときやいざというときの生活を、現役世代みんなで支えようという考えで作られた仕組みです。

国民年金のポイント

◎将来の大きな支えになります

国民年金は20～60歳までの人が加入し、保険料を納める制度です。

国が責任をもって運営するため、安定していますし、年金の給付は生涯にわたって保障されます。

◎老後のためだけではありません

国民年金には、年を取ったときの老齢年金のほか、障害年金や遺族年金もあります。障害年金は病気や事故で障がいが残ったときに受け取れます。また遺族年金は、加入者が死亡した場合、その加入者により生計を維持されていた遺族（「子のある妻」や「子」）が受け取れます。

「学生納付特例制度」と「若年者納付猶予制度」

◎「学生納付特例制度」

学生の方は一般的に所得が少ないため、本人の所得が一定額以下の場合、国民年金保険料の納付が猶予される制度です。

◎「若年者納付猶予制度」

学生でない30歳未満の方で、本人・配偶者の所得が一定額以下の場合に、国民年金保険料の納付が猶予される制度です。

- 問い合わせ／役場住民課年金保険係（1階⑤番窓口☎内線127）

休日公証相談

日ごろ仕事などの関係で、公証人役場へ相談できない方のために、休日公証相談を行います。相談は無料です。

- 日時／1月26日（日）、午前10時～午後4時
- 申込期限／1月24日（金）
- 申し込み・問い合わせ／釧路公証人役場（☎0154-25-1365）

町税および各使用料などの 夜間納付窓口の開設

本町では毎月、夜間納付窓口を開設しています。

今月の窓口開設日は次のとおりですので、普段お仕事などで納付しづらい方、納付方法などについて相談したい方は利用してください。

町税などは、みなさんの暮らしを支えるための貴重な財源となっていますので、納税に対するさらなるご協力をお願いします。

○日時／1月31日(金)

午後8時まで

○場所／役場1階⑨番窓口

○問い合わせ／役場税務課納税係
(☎内線155) および各担当係

排水設備工事責任技術者 資格登録更新のお知らせ

本町では、排水設備指定工事店の資格要件に排水設備工事責任技術者制度を導入していますが、この資格の有効期間は5年で、資格登録者は5年ごとに更新手続きをする必要があります。

なお、更新対象者には、資格登録更新実施案内および申込書が送付されていますので、下記の期間に手続きをしてください。

○更新対象者／平成21年度に北海道排水設備工事責任技術者試験に合格した方、資格登録更新手続きを行った方で、資格登録期間が平成26年3月31日で満了する資格登録者

○受付期間／1月10日(金)～17日(金)

○更新方法／手続き終了後、更新用テキストを配布します。

○手数料／更新手数料(テキスト代込)、資格認定証交付等手数料…6,000円

○問い合わせ／役場水道課管理係
(⑰番窓口☎内線262)

町有地売り払い情報

本町では、麻生・平和地区の町有地の売り払いを行っています。

○売り払い物件・価格／役場ホームページに掲載(アドレスは24ページ参照)

○申込方法／普通財産譲与(譲渡)申請書(役場ホームページまたは下記係に設置)に必要な事項を記入し、下記係に提出

○受付時間／
午前8時45分～午後5時30分
(土・日曜日、祝日は除く)

○申し込み・問い合わせ／
役場管理課管財係
(1階⑦番窓口☎内線141)

政治家の寄附は 禁止されています

政治家(候補者、候補者になろうとする方、現に公職にある方)が、選挙区内の人にお金や物を贈ることは、法律で禁止されています。

違反すると処罰され、有権者が寄附を求めることも禁止されています。「贈らない」「求めない」「受け取らない」の「三ない運動」を進め、明るい選挙を実現しましょう。

○寄附禁止事項／

- ・お歳暮やお年賀
- ・入学・卒業祝、病気見舞い
- ・秘書などが代理で出席する場合の結婚祝い・葬式の香典
- ・葬式の花輪・供花、落成式・開店祝の花輪
- ・町内会の集会や旅行などの催物への寸志やスポーツ大会への飲食物の差し入れ

納期限のお知らせ

1月27日(月)は、国民健康保険税・後期高齢者医療保険料第7期の納付期限です。

園児を募集します 町立幼稚園

平成26年度の入園児を次のとおり募集します。

○入園基準／降園後に保育可能な家庭の幼児(保育時間=午前9時～午後1時30分・夏冬休み有)

○募集人員／

・4歳児(平成21年4月2日～平成22年4月1日生まれ)…35名

・5歳児(平成20年4月2日～平成21年4月1日生まれ)…4歳児が繰り上げとなるため若干名

○保育料／毎月8,500円

※入園した月は入園料3,000円を別途納付願います。

○延長保育／月額1,000円

※保育時間…午後1時30分～午後2時・夏冬休み有

○申込方法／教育委員会、町立幼稚園に備え付けの「入園願」、「家庭状況調査票」に納税確認書を添えて申し込みください。なお、延長保育の希望がある場合は、「延長保育申請書」も併せて申し込みください。各様式は教育委員会ホームページ(アドレスは24ページ参照)からもダウンロードが可能です。

納税確認書は役場税務課納税係で無料発行しています。

○受付期間／1月6日(月)～24日(金)

○問い合わせ／教育委員会管理課学校教育係(☎内線286)

広報しべちゃ3月号 有料広告募集

○申込方法・申込期間／

2月5日(水)までに下記係へ申し込みください。

(原稿は原則電子データ)

○申し込み・問い合わせ／

役場企画財政課地域振興係
(2階⑯番窓口☎内線224)

※申込多数の場合は先着順



かずと
長坂 和都くん
長坂 浩行さん (茶安別)



たつろう
石井 達朗くん
石井 淳さん (虹 別)



〈平成25年11月21日撮影〉



あおと
小泉 葵人くん
小泉 周平さん (桜公住)



けんせい
熊谷 拳晟くん
熊谷 浩佳さん (麻 生)



いな
山本 仁菜ちゃん
山本 勝也さん (虹 別)



はな
長瀬 花菜ちゃん
長瀬 竜希さん (虹 別)

広報しべちゃに掲載した写真を データ提供します

広報しべちゃで掲載された写真は、データ形式のみ提供しますので、お気軽に連絡してください。

▽連絡先／役場企画財政課地域振興係
(2階⑩番窓口 ☎485-2111内線224)



りな
今橋 莉菜ちゃん
今橋 聖太さん (虹 別)



まさと
佐藤 正十くん
佐藤 道宏さん (富 士)

平成26年 新年 交礼会

標茶町

平成26年標茶町新年交礼会を下記のとおり開催します。

ご家族、ご友人をお誘い合わせの上、皆さん多数のご来場をお待ちしています。

- 日時／1月6日(月)、午後6時開会
- 場所／コンベンションホールういず
- 会費／1,000円 (当日会場で受け付けします)
- 主催／(主管) 標茶町農業協同組合、釧路地区農業共済組合、標茶町商工会、標茶町社会福祉協議会

※当日は酒類も用意していますので、飲酒運転などの無いようご協力お願いします。



標茶小学校地域参観日 冬休み作品展

冬休み作品展を1階多目的教室(1~3年生)と3階多目的ホール(4~6年生)で行っていますので、ご自由にご覧ください。

- 日時／1月22日(水)
- 授業参観…1~5校時
午前8時40分~午後2時10分
- 問い合わせ／標茶小学校 (☎485-2009)

暮らしいきいきカレンダー 1月

2月上旬の予定

- 3日(月)…子育てサロン (全乳幼児)
- 4日(火)…子育てサロン (2歳以上)
- 5日(水)…子育てサロン (0・1歳)
- 7日(金)…子育てサロン (0・1歳)

2月上旬の予定		1(水)	2(木)	3(金)	4(土)	
						
5(日)	6(月)	7(火)	8(水)	9(木)	10(金)	11(土)
	<ul style="list-style-type: none"> ● 健康相談 9:00~15:00(交) ● 子育てサロン (全乳幼児) 10:00~11:30(交) 14:00~15:30(交) 	<ul style="list-style-type: none"> ● 子育てサロン (2歳以上) 10:00~11:30(交) 14:00~15:30(交) 			<ul style="list-style-type: none"> ● 子育てサロン (0・1歳) 10:00~11:30(交) 14:00~15:30(交) 	
12(日)	13(月)	14(火)	15(水)	16(木)	17(金)	18(土)
		<ul style="list-style-type: none"> ● 子育てサロン (2歳以上) 10:00~11:30(交) 14:00~15:30(交) 	<ul style="list-style-type: none"> ● 生きがいリハビリ教室「ひまわり」 13:30~15:30(交) 		<ul style="list-style-type: none"> ● 子育てサロン (0・1歳) 10:00~11:30(交) 14:00~15:30(交) ● 肉体改造教室 10:30~13:00(交) 	
19(日)	20(月)	21(火)	22(水)	23(木)	24(金)	25(土)
	<ul style="list-style-type: none"> ● 健康相談 9:00~15:00(交) ● 子育てサロン (全乳幼児) 10:00~11:30(交) 14:00~15:30(交) 	<ul style="list-style-type: none"> ● 子育てサロン (2歳以上) 10:00~11:30(交) 14:00~15:30(交) 	<ul style="list-style-type: none"> ● 介護者のつどい 13:30~15:30(交) 	<ul style="list-style-type: none"> ● 1歳6カ月児健診 9:30~9:45(交) ※対象は平成24年5・6月生まれ ● 乳児健診 13:00~13:15(交) 	<ul style="list-style-type: none"> ● 子育てサロン (0・1歳) 10:00~11:30(交) 14:00~15:30(交) 	
26(日)	27(月)	28(火)	29(水)	30(木)	31(金)	
	<ul style="list-style-type: none"> ● 健康相談 9:00~15:00(交) ● 子育てサロン (全乳幼児) 10:00~11:30(交) 14:00~15:30(交) 	<ul style="list-style-type: none"> ● 子育てサロン (2歳以上) 10:00~11:30(交) 14:00~15:30(交) 	<ul style="list-style-type: none"> ● 生きがいリハビリ教室「ひまわり」 13:30~15:30(交) 	<ul style="list-style-type: none"> ● 合同リズム 10:00~11:30(交) 	<ul style="list-style-type: none"> ● 子育てサロン (0・1歳) 10:00~11:30(交) 14:00~15:30(交) 	(交)… ふれあい 交流センター



障がい者相談支援事業 相談日のお知らせ

- 相談日 / 1月8日(水)、15日(水)、22日(水)、29日(水)
- 場所 / 役場住民課社会福祉係
- ※ 事情により来庁できない方のために訪問相談も行っています。
また、上記相談日以外も随時受け付けていますので、相談希望の方は下記へお気軽にご連絡ください。
- 問い合わせ /
 - 役場住民課社会福祉係 (1階②番窓口 ☎485-2111内線132)
 - ハート釧路障がい者相談支援事業所 (☎0154-32-7400)

乳がん・子宮頸がん検診

町立病院で子宮頸がん検診を希望される方は、ふれあい交流センター(☎485-1000)へ。釧路がん検診センターでの乳がん・子宮頸がん検診を希望される方は、直接釧路がん検診センター(☎0154-37-3370)へ申し込みください。

母子健康手帳の交付はふれあい交流センターで受け付けています。

人の動き

	11月末現在	前月対比
男	3,903人	8人減
女	4,210人	3人減
計	8,113人	11人減
世帯	3,620世帯	2世帯増

11月1日～11月30日届出分
おたんじょうおめでとう

氏名	保護者	住所
高橋 律くん	拓也さん	川上公住
畑井 穂純ちゃん	幸彦さん	旭

おくやみもうしあげます

氏名	年齢	住所
佐藤才一郎さん	86歳	虹 別
江端 参治さん	90歳	開 運
後藤 泰子さん	86歳	富 士
成田 良保さん	83歳	虹 別
澁谷登喜子さん	80歳	オソツベツ
阿部トミ子さん	72歳	虹 別
平間 敏雄さん	74歳	磯 分 内
澁谷 弘見さん	89歳	虹 別
駒井キツヨさん	87歳	茶 安 別
白木 敏之さん	79歳	桜
多治見友子さん	55歳	茶 安 別

注) おたんじょうおよびおくやみコーナーは、役場へ届け出の際に同意いただいた方のみ掲載しています。

1月の催し

1日(水)	6:00～	初日の出を見る会 (多和平特設会場)
8日(水)	9:30～	自動車運転免許更新時講習会 (優良の方のみ) (開発センター)
11日(土)	19:00～	平成26年標茶町成人式前夜祭 (開発センター)
12日(日)	13:00～	平成26年標茶町成人式 (コンベンションホールういす)

町営住宅入居者募集



1月10日まで下記住宅の入居者を募集します。

■申し込み・問い合わせ／

役場管理課管財係 (1階⑦番窓口 ☎485-2111内線142)

団地名	住宅番号	室構成	面積	竣工年度	月額家賃
常盤団地	2-4	3DK	48.79㎡	S48	7,800～9,800円
	7-2-5	3DK	64.98㎡	S57	13,900～17,800円
川上団地	K-2-301	2LDK	54.90㎡	S59	15,700～23,300円
	K-3-301	2LDK	54.90㎡	S61	16,100～24,000円
桜団地	S-1-124	1LDK	36.59㎡	H2	10,400～15,600円
	S-1-125	2LDK	55.89㎡	H2	16,000～23,800円
	S-2-311	3LDK	71.99㎡	H3	20,900～31,200円
虹別団地	7-1	2LDK	50.01㎡	S50	7,200～10,800円
	3DKとして利用可能				

- ◎月額家賃は世帯人数や年間所得により上の表の幅で変わります。
- ◎1つの住宅に2件以上の申し込みがあった場合は、選考委員会を開催し、入居者を決定します。
- ◎申し込みの結果は20日ごろ郵送でお知らせします。
- ◎入居が決定した場合、入居者と同程度以上の収入がある連帯保証人(1人)の連署する請書の提出が必要で、月額家賃の3カ月分の敷金が必要となります。
- ◎単身者は1LDK・2DK・2LDKまでの住宅のみ申し込みできます。ただし、2LDKは2名以上の世帯の申し込みがある場合は、その世帯が優先されることがあります。
- ◎平成25年12月10日現在、退去届けが出されている住宅です。入居日については、修繕などにより遅くなる住宅もありますのでご了承ください。

おまちしています
心情報

役場ホームページ
教育委員会ホームページ
携帯電話版ホームページ
Eメール

<http://www.town.shibecha.hokkaido.jp/yakuba/>
<http://www.town.shibecha.hokkaido.jp/yakuba/edu/>
<http://www.town.shibecha.hokkaido.jp/i/>
info@office.town.shibecha.hokkaido.jp



QRコード

カメラ付き携帯電話の機能にバーコードリーダーがある方は、QRコードからアクセスできます。



発行／標茶町役場／編集／地域振興係／発行日／平成26年1月1日



広報しべちゃは、環境保護のために古紙配合率100%再生紙および100%植物油型インキ「ナチュラルス100」を使用しています。

