

広報 しべちや

SHIBECHA

2018
NO.724

6



牛乳消費促進
PRキャラクター
「ミルクックさん」



シマフクロウの森を育てよう!

第25回シマフクロウの森づくり百年事業植樹祭が中虹別地区で行われました。この植樹祭は絶滅の恐れがあるシマフクロウがすめる森を作るために行われています。この日、約200人が集まりミズナラなど、約3,000本を植樹したほか、西別川へサケの稚魚が放流されました。この植樹祭は平成6年から始まり今回を含め約8万本が植樹されています。(5月20日)

今月の注目記事

- 中山間地域等直接支払制度
- 7月17日は北海道みんなの日

中山間地域等 直接支払制度

～第4期活動紹介～

平成12年度に始まった中山間地域等直接支払制度は、平成27年度から第4期活動がスタートしています。農業者主導によるさまざまな活動が行われていますので、その概要と取り組みを紹介します。

この制度は、農業の生産条件に不利な農地を耕作する農業者が参加する「集落」に、その面積に応じた交付金を国・道・町が交付し、農地と農業が持っている防災機能や豊かな農村景観などの多面的な機能を守っていくというものです。

平成27年度からは新たに日本型直接支払制度が創設され、中山間地域等直接支払は現行の制度を維持しつつ、その一環として位置づけられ法に基づき実施されます。

第4期も他の補助事業と違い、参加者が考え協働しながら、活動内容を決めて取り組んでいくことはこれまでと同様変わりません。

本町では町内20地域がまとまって一つの集落として町内全域の集落協定を締結しています。

この標茶集落には年に約3億7千万円を超える交付金が交付され、そのうち2分の1以上は参加者による共同取組活動に、残りを個人に交付しています。

集落協定や共同取組活動の内容は、各地域での話し合いの結果を各地域の代表者全員で協議し決定します。

平成29年度に行われた共同取組活動内容について紹介します。

■景観整備による消費者交流

よりよい農村景観を目指し、道路沿いなど住民の目に触れる場所にある畜舎の屋根塗装や景観牧柵の整備、農用廃プラスチックの適正処理、地域の清掃、花壇の整備により、環境の美化に取り組んでいます。

また、農村公園の草刈り・清掃や、農道・水路の維持管理に対しても助成を行い、農村景観の整備増進を進めてきました。

■効率的で安定的な

農業の確立
農業の活力は地域の元気に直結するとの考えから、効率

的で安定的な農業の確立を目指して、さまざまな取り組みを実施しています。

土・草・家畜の資源リサイクルを目指し、家畜ふん尿の有効利用に係る経費の助成やパドック整備、健康で優良な育成牛を生産するための公共牧場の維持管理、コントラクターの利用による効率的な営農システムの確立に向けて進めています。

■担い手の確保・人材育成

地域振興・農業振興の基礎となる担い手農業者の確保の

ため、農業研修に対する支援を行い、人材の育成や地域農業の中核となる農業者の確保に向けて取り組んでいます。

また、酪農ヘルパーの活用を支援することで、営農意欲の増進につなげるなど、後継者対策にも取り組んでいます。平成27年度から、新規就農者確保のため「標茶町担い手育成協議会」への支援を行っています。

■生活環境整備による

地域づくり
地域の魅力づくりや営農意

欲向上のため、地域の拠点施設である地域会館の整備や農場周辺の環境整備について取り組み、継続的な生活環境の整備を進めています。

また、有害鳥獣対策としてカラスと果の駆除、シカ侵入防止柵の設置なども行っています。さらに、畜舎のLED化、畜舎配電盤・畜舎発電機の設置も行っています

問い合わせ／役場農林課 業企画係 (18番窓口) 内線 242

平成29年度集落協定の概要

- 集落名／標茶町標茶集落
- 協定参加者／農業者279人、生産組織など48組織
- 交付対象農用地面積／傾斜8度以上の草地 9,447,643㎡
平らな草地 231,346,312㎡
合計 240,793,955㎡
- 平成29年度交付金額／交付金総額 375,362,397円
うち個人配分額 159,093,753円
共同取組額 216,268,644円
- 平成29年度共同取組活動費内訳※前年度繰越額を含む

役員報酬・事務経費	9,312,498円
土地立脚畜産	
農用地等保全マップ活動	27,914,616円
景観整備による消費者交流	
畜舎の屋根塗装	11,115,600円
景観牧柵の整備	8,906,895円
地域の清掃活動	1,652,500円
地域花壇の整備	1,546,815円
廃プラスチックの適正処理	8,463,567円
農村公園の維持管理	12,157,560円
農道・水路の維持管理	1,446,313円
効率的で安定的な農業の確立	
堆肥の適正利用	20,392,715円
パドックの整備	7,214,801円
公共牧野の維持管理	26,331,676円
コントラクターの利用	34,385,198円
担い手確保・人材育成	
農業研修支援	1,518,286円
慶弔時のヘルパー支援	648,823円
新規就農支援	1,555,000円
生活環境整備による地域づくり	
地域会館周辺の整備	694,224円
農場周辺整備	45,348,518円
有害鳥獣対策	1,105,716円
畜舎内LED化	952,327円
畜舎配電盤設置	909,371円
畜舎発電機設置	5,794,960円

私有地の草刈り

雑草が伸びたままの状態やごみが捨てられたままになっている土地は、近隣の方の迷惑になります。また、草刈りが行われていない所有地は、ごみの不法投棄や野火を招く原因にもなります。安全で快適な生活を送るために、一人一人が自分の所有地の草刈りや清掃を行い、きれいで住みやすい町にしましょう。



農薬飛散の被害を防ぐために

学校や保育所、住宅地に近い家庭菜園や農地などでは、住民や子どもなどへ健康被害が生じないように、できるだけ農薬を使用しないよう心掛けましょう。また、農薬を使用しなければならない場合は、飛散しない農薬を選んだり、ラベルに記載された内容に従って使用するなど、農薬が飛散しないよう十分配慮しましょう。

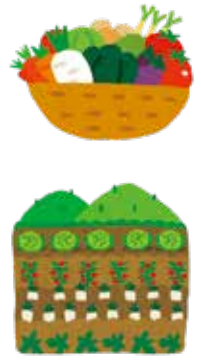

■問い合わせ／役場住民課環境衛生係（1階③番窓口☎内線127）

平成29年度 ごみ処理実績

日ごろから、ごみの減量と分別にご協力いただき、ありがとうございます。
平成29年度のごみ処理実績は、家庭系および事業系の可燃ごみが増加し、資源ごみは減少となり、リサイクル率は1.7ポイント減少しました。さらなる資源ごみの分別、生ごみの水切りや堆肥化などにより、ごみの減量化、資源化に向け取り組んでいきましょう。



本町では、ごみの減量化、資源化を推進するため、生ごみ処理機本体購入費用の助成制度を実施しておりますので、ぜひ利用してください。

今後ともごみの減量と分別の推進に協力をお願いします。

	家庭系 可燃ごみ (t)	家庭系 不燃ごみ (t)	事業系 可燃ごみ (t)	事業系 不燃ごみ (t)	粗大ごみ (t)	資源ごみ (t)	リサイクル率 (%)
平成29年度	1,566	152	326	102	99	510	19.0
平成28年度	1,530	145	300	117	92	552	20.7
前年比	36	7	26	△15	7	△42	△1.7

■問い合わせ／役場住民課環境衛生係（1階③番窓口☎内線127）

ごみ処理手数料減免制度について

本町では「ごみ処理手数料減免制度」を設け、ごみ処理手数料の減免を行っています。

- 対象者／①生活保護を受けている世帯
②町民税が非課税である世帯
③母子世帯、満65歳以上の高齢者世帯または障害者の世帯で、町民税が均等割のみの世帯
④災害、その他の事故により手数料の納付が著しく困難と認められる者
- 減免する期間／①・②・③の対象者は、6カ月を経過する日ごとにごみ証紙（シール）を交付します。④の対象者は、随時減免します。
- 場所・問い合わせ／役場住民課環境衛生係（1階③番窓口☎内線127）
各公民館でも受付しています。
※受け付けは随時行っています。
※減免する期間ごとに申請が必要です。申請の際は印かんを持参してください。
※交付したごみ証紙は、ほかの方に譲渡することはできません。

地域おこし協力隊 活動日誌

vol.9



地域おこし協力隊
岡本 昌

道東でも乗馬に良い季節となりました。今年もたくさんの方の馬好きの人たちに標茶町の魅力を知っていただきたいと思っています。そのため様々な取り組みを考えていますが、そもそもなぜ「馬」なのか？今月は、改めて馬の魅力や可能性をお伝えしたいと思います。

故郷以外の地域に繰り返し訪れたり、愛着を感じたり…という場合、なんらか「媒介」になるものが必要だと思えます。温泉や食べ物、名所など…。標茶町においては「馬」が大変



強力な媒介になります。馬は、乗馬はもちろん、触れ合うだけでも楽しいものです。生き物なので一頭一頭性格も乗り心地も違いますし、同じ馬でも機嫌の良い時悪い時もありたりで、飽きることはありません。「馬の世話ができるだけで幸せ」という人もいます。

標茶町は美しい自然が強みですが「馬」が媒介になることで来訪意向や地域への愛着が格段に高まります。軍馬から続く乗馬文化は競走馬の魅力とは異なる標茶町ならではの財産です。



標茶町内で火災3件発生!内1件5棟全半焼

4月29日に町内で建物火災1件と林野火災1件が発生しました。また、5月20日には強風により牛舎やD型ハウス3棟が全焼、2棟が半焼する火災が発生しました。

この時期は空気が乾燥し風の強い日も多く小さな火が大火になる危険性があります。以下の事に注意し火災を未然に防ぎましょう!

建物火災

- ・寝たばこや火が消えていない状態でごみ箱に捨てるのはやめましょう。
- ・料理をしている時は火の元から離れない。離れる時は消してから離れましょう。
- ・住宅用火災警報器の点検を日ごろから行いましょう。

林野火災

- ・野焼きやごみ焼きはしてはいけません。
 - ・山菜取りや魚釣りなどで入林する際はたばこやたき火などの火気の取り扱いに気をつけましょう。
- ※ごみ焼きは法律で禁止されています。火災の危険性だけでなく近隣の迷惑にもなります。

普通救命講習500回開催!

標茶消防署では平成7年から実施している普通救命講習会が5月16日の開催で500回を迎え、受講者数は再講習を含めて7,918人となりました。過去には突然倒れた人の近くに居合わせた救命講習受講者の処置で救われた命もあります。普通救命講習会では救命に必要な心肺蘇生法(胸骨圧迫、人工呼吸)とAED(電気ショックを行う機器)の使用方法を学ぶことができます。

私たちは、いつ、どこで突然のけがや病気に襲われるか予測できません。目の前では心臓や呼吸が止まってしまった人の命を救うためには救急車が到着するまでの間、その場に居合わせた人の救命処置が重要です。標茶消防署では、個人・団体を問わず随時、救命講習会を受け付けていますので問い合わせください。



消防だより

標茶消防署 ☎485-2021

ホームページ

<http://www.town.shibecha.hokkaido.jp/~sfsma/>

磯分内少年消防クラブ山火事広報実施しました

4月21日(土)に磯分内市街地において、少年消防クラブ員による山火事予防広報が行われました。クラブ員は市街地の住宅に訪問し、チラシを配りました。また、消防車両による山火事広報を実施しました。



7月17日は 北海道 みんなの日

松浦武四郎が、明治政府に「北加伊道」という名称を提案した7月17日は「北海道みんなの日（愛称 道みんなの日）」です。

この日を、本道のこれまでの歴史や文化、風土を見つめ直し、価値を再認識し、道民一体となってより豊かな北海道を築いていくためのきっかけとするとともに、道外から訪れる方、本道にゆかりのある方に北海道の魅力を発信する機会としましょう。

また、道みんなの日には、道内各地の道立・市町村立施設などにお

いて常設展示の観覧料や入場料が無料になるほか、記念事業が実施されます。ぜひご利用ください。

道内各地の道立・市町村立施設などの無料開放については北海道のホームページを参照ください。

■ホームページ／

<http://www.pref.hokkaido.lg.jp/ss/ssa/717.htm>

■問い合わせ／役場企画財政課企画調整係
(☎内線211)

■標茶町博物館の

無料開放

道みんなの日を記念し、標茶町博物館を7月17日に、無料開放します。館内には松浦武四郎と標茶との関わりについて展示されていますので皆さんのご来館をお待ちしています。

■開館時間／午前9時30分～午後4時30分

■問い合わせ／標茶町博物館 (☎48712000)

駒ヶ丘公園噴水の 開放について

暖かくなり公園の利用も気持ちの良い時期となりました。

駒ヶ丘公園噴水では、噴水内で水遊びができます。

今年の開放期間は6月8日(金)～10月8日(月)を予定しています。きれいで気軽に利用できる憩いの場となるよう、利用マナーを守りましょう。



駒ヶ丘公園噴水の利用マナー

- ① 噴水内（安全柵の内側）は靴を脱いで入りましょう
- ② 噴水モニユメントや柵などには登らない
- ③ 柵を乗り越えて出入りをしない
- ④ 噴水から出ている水を飲まない
- ⑤ ペットは入れない
- ⑥ 遊んだ後は手と顔を洗いましょう

■問い合わせ／建設課都市計画係
(2階)☎番窓☎☎内線2175

よろしくお祈いします 固定資産評価審査委員会

3月定例議会において、次の方が固定資産評価審査委員会委員の任命に同意されました。

固定資産評価
審査委員会
委員

栗栖 一巳氏
(65)



ホテルテレーノ気仙

☎485-2030

テレーノ産ラム焼肉定食	1,650円
ポークチャップ	1,380円
おまかせ弁当(限定10食)	1,200円
カキフライ定食	950円
デミカツ丼	850円
ふわふわオムライス	850円
豚キムチラーメン	850円
あんかけ焼きそば	750円
中華飯	680円
カキ釜飯定食	1,100円
魚介のアラビアータ(トマト)	700円
魚介のペペロンチーノ(ニンニク)	700円



みなさん
食べに来て
くださいな！
料理長 中村

*ポークチャップは20分以上、カキ釜飯定食は40分お時間が掛かります

営業時間 AM 11:30～PM 1:30(オーダーストップ)
PM 5:30～7:30(オーダーストップ)

*宴会などによりオープンが遅れる場合がございます。



5/8 スタントマンによる交通安全教室

全国共済農業協同組合連合会北海道本部と北海道警察主催の交通安全教室が標茶高校前庭で開催され、標茶高等学校の生徒216人と中茶安別小中学校の児童・生徒31人が参加しました。この日は、東京のシャドウスタントプロダクション交通安全部からプロのスタントマンが来校し、携帯電話を操作しながらの自転車走行や歩行者の衝突事故の再現を行い、実演を交えて交通安全を呼びかけました。



4/12 交通安全を呼びかけ

標茶町防犯協会（鏡谷隆之会長）は、平成30年度春の生活安全運動出発式を行いました。この日は町内各地区の自主防犯組織や弟子屈警察署などの関係者25人が参加しました。参加者は出発式の後、回転灯を装着し、パトロールに出発しました。



5/12 アドベンチャースクールが開講

平成30年度しべちゃアドベンチャースクールの開講式が開発センターにて行われ、1年間の活動内容の紹介などが行われました。開講式の後には高校生スタッフによるアイスブレイクなどが行われ、楽しい1年間のスタートをきりました。



4/20 労災^{ゼロ}を目指して

町と標茶町土木建設業協会（尾崎幸晴会長）が標茶町合同安全大会を開催し、町内の建設業者や町関係者ら約120人が参加しました。講演では釧路労働基準監督署副署長の金曾恵一氏による「労災災害0の標茶町」の講演などが行われました。

おめでとうございます

4/12

標茶町交通安全指導員会の船木英行さんが、北海道善行賞（交通安全実践者）



を受賞し、その伝達式が行われました。船木さんは平成12年から交通安全指導員として、町内の交通安全運動の実践に努められています。



4/30 虹別オートキャンプ場がオープン

虹別オートキャンプ場の今シーズンの営業開始にあたり、キャンプ場のオープン式が開催されました。同キャンプ場は10月31日まで利用できます。

ありがとうございます

5/2

明治安田生命釧路支社（落合一美支社長、釧路市、写真左から2番目）が町にごみ袋60枚を寄贈してくださいました。寄贈されたごみ袋は「森と川の月間」事業をはじめとする町内の清掃活動に活用されます。



4/17

桜祐二歌謡学園グループ標茶支部（江口サチ子支部長、写真中央）と学園を主催する桜祐二代表（写真左から2番目）は役場を訪れ、4月15日に開催した第18回「夢21しべちゃ歌謡祭」の収益金の一部を町に寄附してくださいました。



5/8

赤羽根建設工業（赤羽根勇代表）の皆さんが地域貢献活動として、虹別小学校の校長住宅前の排水溝の穴埋めをしてくださいました。



4/27

北雄組（尾崎幸晴代表取締役）の皆さんが地域貢献活動として、標茶小学校で危険樹木の伐採・回収をしてくださいました。



5/9

開成建設工業（小澤由明代表取締役）の皆さんが地域貢献活動として、磯分内小学校のグラウンドの転圧作業をしてくださいました。



4/27

北雄組（尾崎幸晴代表取締役）の皆さんが地域貢献活動として、町道ルルラン通りのごみ拾いをしてくださいました。



4/27

標茶町建築事業協会（赤坂充哉会長）の皆さんが地域貢献活動として、標茶中学校の北階段の壁・掲揚塔・演台の塗装、1階廊下掲示板の設置、木製長机の解体・撤去、掲揚塔ひもの交換をしてくださいました。



町内在住のカメラ愛好者の方へ

町内で行われたイベントや明るい話題など、何でも結構ですので、写真の投稿をお待ちしております。

役場企画財政課地域振興係
「投稿写真コーナー」



標茶町博物館

「ニタイ・ト」

開館に向かって展示作業が進んでいます。

7月1日(日)開館予定の標茶町博物館 ニタイ・トでは、展示空間の最終的な仕上げ作業まで進んでいます。多くの博物館は新規開館する場合、学芸員が基礎プランを練り、それに基づき展示専門業者に委託して、以降は展示専門業者が中心となり展示を造作する場合がありますが、当館の場合は学芸員とそのスタッフが中心となり、細かな展示パネルや図、そして展示資料配置を決めて製作しました。

新しい博物館には、展示室が5つあります。

- ①「大昔の標茶」（縄文時代～アイヌ文化期までの先史時代の展示）
- ②「標茶のアイヌ文化」（江戸後期～昭和期までのアイヌ文化の展示）
- ③「標茶の近代」（明治以降の標茶市街、地域の歴史に関する展示）
- ④「トンボ博士 飯島一雄 ～飯島コレクション～」(標茶の昆虫に関する展示)
- ⑤「標茶の自然」（標茶町の動物や植物に関する展示）



① 大昔の標茶



② 標茶のアイヌ文化



④ トンボ博士 飯島一雄



⑤ 標茶の自然

標茶町郷土館にて展示していた資料を中心に配置していますが、展示スペースが広がったため、これまで展示していなかった資料を多く追加しています。また「標茶のアイヌ文化」「標茶の近代」展示室は、天井が高く開放的な展示空間で、高さを生かした資料配置を行ったほか、障がいのある方などのためにエレベーターを設置、ゆっくりと時間をかけて鑑賞できるよう、展示途中で休憩できる椅子をいくつかの展示室内に配置しています。

新規開館する7月1日は、オープニングセレモニーが行われるため、一般観覧は午後1時からとなります。

当日は参加者に記念品をお渡しするほか、午後1時より標茶町文化財専門委員長西幸隆氏による特別講演を行ないます。長年にわたり数多くの考古学調査を行ってきた西幸隆氏による貴重な内容となっています。講演は無料で参加することができます。

なお標茶町博物館ニタイ・トの展示を見学する際は、観覧料200円(税別)が必要です。初年度に限り、観覧料をお支払いいただいた方へ、オリジナルクリアファイルをお渡しします。

無くなり次第終了となりますので、お早めにご来館ください。お待ちしております。



大川のほとり
—郷土館だより(第78号)—
☎487-2332

郷土館より
一筆啓上
いっぴつ びい じょう

4月1日より自然専門とする高橋優花学芸員が着任し、歴史を担当する坪岡と共に、自然と歴史の質問に対応できる形となりました。どうぞよろしくお願いいたします。(坪)

渡り鳥ってどんな鳥？

暖かい日が続き、生き物たちが活発になる季節がやってきました。
今回は移り変わる季節と共にやって来る渡り鳥について紹介したいと思います。

1. 渡り鳥とは？

「渡り鳥」といっても実は渡りの時期などによってそれぞれ分類されています。

春に南の地域から渡来して日本で繁殖を行い、秋にまた南の地域に渡っていく種を「夏鳥」、秋に北の地域から渡来し春まで越冬したのち再び北へ渡っていく種を「冬鳥」、春と秋の渡りの途中に訪れる種を「旅鳥」といいます。また、渡りほど大規模ではないが近距離で繁殖地と越冬地を分けているような場合は「漂鳥」と呼び、通年同じ場所に生息するものは「留鳥」と呼ばれています。この中から「夏鳥」「冬鳥」「旅鳥」が毎年繁殖地と越冬地を長距離移動する「渡り鳥」とされています。



アオジ

写真のはく製は雌。雄は頭が暗灰緑色で目の周りが黒い。大きさはスズメより少し大きい。



オオジシギ

5～6月にかけて「ジジッ」「ズビャーク、ズビャーク」と鳴きながら上空を旋回し、飛行機のような羽音を出しながら急降下するディスプレイ・フライト（威嚇や求愛の意味を持つ行動）を見ることができます。

2. 「渡り」のメカニズムって？

「鳥たちがどのような経路を辿るのか」「なぜ毎年同じ時期に渡れるのか」などのさまざまな疑問がありますが、実は渡りに関する多くのことは未だ研究段階のものが多く、はっきりしたことはわかっていません。渡り鳥に関する研究は古くから行われてきましたが、海を越えて飛んで行く鳥たちを追いかけることは大変難しく、その実態は長年謎に包まれていました。

近年は発信機などの小型機器の性能が向上したことにより急速に研究が進んでおり、渡りの詳しい経路や移動距離など、今までは知られていなかったことが、解明されてきているところです。

今の時期、標茶町周辺では、ウグイスやアオジなどの「夏鳥」を多く見ることができます。
調べてみると意外と奥が深い渡り鳥。ぜひ探してみてください。

女性活動の合いこば

- 一、手と心をつなぎ、明るく豊かな町をつくりましょう。
- 一、互いに人格を認めあい、奉仕の心を養いましょう。
- 一、からだをきたえ、人生に希望と誇りをもちましょう。
- 一、お年寄りを敬い、子供を愛し、円満な家庭をつくりましょう。
- 一、力を合わせて、薫り高い郷土の文化をつくりましょう。

標茶町女性団体連絡協議会機関紙



第185号 平成30年6月1日

標茶町女性団体連絡協議会

発行責任者 会長 千葉 博子 標女連広報委員会

平成30年度 役員体制

役職	氏名	
会長	千葉 博子	
副会長	広報委員長	三枝由美子
	総務委員長	山口 紀子
	研修委員長	塩原トシ子
	男女平等参画委員長	北原千津子
会計	長尾 初子	
	島田まさ子	
事務局	江口サチ子	
	照井せい子	
監査	油谷 栄子	
	東理由美子	

平成30年度 役員理事

役職名	総務委員会	広報委員会
	氏名	氏名
委員長	山口 紀子	三枝由美子
副委員長	若木ミドリ	田中 一美
役職名	研修委員会	男女平等参画委員会
	氏名	氏名
委員長	塩原トシ子	北原千津子
副委員長	外川ゆかり	鳴川 純子

町内会女性部長

町内会・地域会	氏名
常盤	東理由美子
川上	野崎由美子
川上公住	大谷トモエ
開運	江端美智子
旭	三浦真理子
富士	平田 文子
桜	菊地紀代美
平和	村山美由紀
麻生	宮下 梅子
虹別	下 みさ子

平成30年度の活動を皆さんとともに

標女連会長 千葉 博子
 新緑が目にしみる、一番早い季節となりました。
 さて、平成30年度の総会も無事終え、新しい町内会役員さんも各部会に所属し、今年1年の行事計画が、承認されました。活動方針に従い「女性の合いこば」が示す、楽しくためになる学びを行っていきたく思います。

「全道女性大会」の参加や「エプロンピック」「男女平等参画集会」「女性のつどい」のほかに「子どもの夢を育てるまつり」の出店など、役員一同、力を合わせて行っていきたく思います。皆さんのご協力をよろしくお願いいたします。

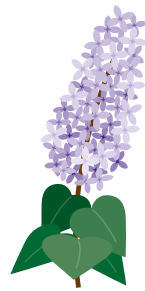

個人加入を受け付けております

今までは、各町内会地域会女性部のみが加入対象でしたが、個人加入もできるようになりました。会費はかかりませんのでどうぞお気軽に加入してください。

■申し込み

千葉 博子

(☎485-3800)

江口サチ子

(☎485-11051)

会の動き

- 5月8日：釧女連総会
- 5月25日：釧路地区男女平等参画総会

予定

- 7月15日：標茶町戦争犠牲者追悼式
- 7月22日：子どもの夢を育てるまつり
- 9月14～15日：全道女性大会（洞爺）

忘れずに！ 児童手当・ 特例給付の 現況届

毎年6月は、児童手当・特例給付の現況届の提出月です。現況届は年1回全ての受給者が提出しなければならぬ届け出で、6月1日の状況を把握し、6月1日以降の児童手当・特例給付を引き続き受ける要件（児童の監督や保護、生計同一関係など）を満たしているかどうかを確認するためのものです。この現況届を提出しないと平成30年6月分からの児童手当が受けられませんが、忘れずに手続きしてください。

■提出期間／6月1日(金)～29日(金)
※該当者には6月上旬末までに関係書類を送付します。

■提出先・問い合わせ／役場保健福祉課児童福祉係（1階⑤番窓口☎内線134）

子育て世帯の皆さんへ 標茶町子育て応援給付金

子育て世帯の経済的負担の軽減を図り、町民の子育て支援と活力ある町づくりのために、本町では対象世帯に給付金を支給しています。

■支給要件

- ・支給対象…申請時に対象児童を養育している児童手当・特例給付の受給者の方
- ※受給者の所得制限はありません。
- ・対象児童…基準日に本町に住居登録のある平成24年4月2日～平成30年4月1日生まれの児童
- ・支給額…対象児童1人につき30,000円
- ・基準日…平成30年5月31日

■申請期間

6月1日(金)～9月28日(金)

■提出書類

- ・申請書（該当世帯には6月上旬までに送付します）
 - ・振込先金融機関口座が確認できる書類（通帳やキャッシュカードの写し）
- ※児童手当の受取口座を指定する場合は不要です。（公務員は除く）



■申請先・問い合わせ／

役場保健福祉課児童福祉係
（1階⑤番窓口☎内線134）

どさんこ・子育て特典制度のご案内

妊娠中の方や小学生以下の子どもがいる世帯は、子どもと同伴で買い物や施設などを利用する際に特典カードを提示すると、協賛店舗からさまざまなサービスを受けることができます。

■特典カード

- ・下記係にて、希望対象者に配布します。
- ・カードの裏面に、保護者(妊娠中の方)の名前、お子さんの名前・生年月日などを記載してください。（記載がないとサービスを受けることができません）
- ・記名されたお子さんとその家族に限り利用できます。
- ・第三者への貸与や譲渡はできません。

■協賛店・特典など

- ・協賛店には、協賛ステッカーが掲示されています。
- ・協賛店ごとに特典内容は異なりますので、利用する前に特典内容を確認してください。

(例)

- ・商店・飲食店…商品の値引き、子どもへのソフトドリンク無料サービスなど
- ・施設…利用料金の値引き、子ども向けのプレゼントなど

■利用方法

事前にレジ、フロント、受け付けなどで提示してください。店舗によって、子どもの年齢確認が各協賛店舗の判断となる場合があります。

※親子と一緒に外出して親子同伴での利用が原則となっています。保護者のみでのサービス・特典は受けられない場合があります。

■問い合わせ／役場保健福祉課児童福祉係（1階⑤番窓口☎内線134）

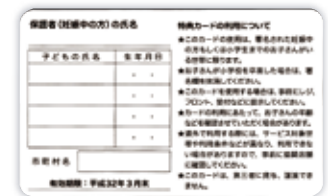

子どもの寝かしつけ

6歳までの子どもの理想的な就寝時間は午後8時です。子どもは早く寝ることで、翌朝にすっきりと目覚め、情緒が安定し、意欲的に活動することが出来ます。反対に寝るのが遅いと、脳に疲労が溜まり、情緒も不安定になってしまいます。

しかし、大人が「早く寝なさい」と言っても、子どもは一人では寝られません。何も伝えずにいると、限界まで起きていようとします。そのため、大人が子どもの就寝時間を決めて、毎晩寝かせてあげることが大切です。そうすることで次第に睡眠リズムができ、子どもは同じ時間に眠くなるようになってきます。早寝早起きの習慣をつけましょう。

■相談・問い合わせ

- ・子育てに関すること
子育て支援センター

(☎485-1277)

- ・子どもの発達に関すること
子ども発達支援センター

(☎485-1933)

寝かしつけのコツ

コツ1 落ち着いた雰囲気をつくる

寝る前のテレビ観賞や身体を十分に使う遊びは脳が興奮してしまい、寝つきにくくなってしまいます。そのため、絵本やふれあい遊びなど、静かな活動が好ましいです。

コツ2 環境を整える

寝かしつける際はテレビの音量を小さくしたり、部屋を暗くするなど、環境を整えましょう。また、子どもは体温が高いため、布団や衣類は大人より少し薄めのが適当です。

コツ3 安心感を与える

大人が早く寝てほしいと思えば思うほど、子どもは気持ちを感じ取って寝られなくなります。ゆったりとした気持ちで添い寝をしたり、優しく触れたりすると、子どもは安心してスムーズに寝つきます。

眠りを深くするポイント

ポイント1 毎日同じ時間に起きる

遅寝した翌朝でも、いつも通りの時間に起こすことで、生活リズムが身につきます。

ポイント2 太陽光を浴びる

起床後4時間以内に太陽光を浴びると、睡眠ホルモンが減少し、体内時計をリセットすることができるため、夜によく眠れるようになります。

ポイント3 昼間元気に遊ぶ

身体を十分に使って遊ぶと、疲れて眠りに入りやすくなります。また、昼の活動量が十分だと睡眠の質が良く、成長ホルモンの分泌バランスが整います。



こんにちは
子育て支援
センター
子ども発達
支援センター
です

牛乳のカルシウムで生活習慣病予防！

牛乳を食べよう！

～根菜の煮物は、基本の煮物だしでおいしく減塩～



J-milkホームページより提供

今月のレシピ 鶏と白菜のホワイトサラダ

作り方

- ①鶏肉は塩をすりこみ、10分間ほどおく。鍋に多めの湯をわかして酒を加え、鶏肉を入れて10分間ほどゆでる。そのまま冷まし、食べやすく切る。
- ②りんごは塩をふってこすり洗いし、皮つきのまません切りにする。白菜は葉の部分ざく切り、軸は3～4cm長さに切って縦に5mm幅に切る。
- ③豆腐は紙タオルで包んで軽くおもしろし、水切りをする。さらに裏ごしをしてボウルに入れ、Aを加えて混ぜる。
- ④器に①と②を盛り、③をかけて粗く砕いたくるみを散らす。

材料(4人分)

- 鶏もも肉……………1枚
塩……………小さじ½
酒……………大さじ2
りんご……………½個
白菜……………100g
絹ごし豆腐……………½丁(150g)
- <A>
牛乳……………90ml
オリーブ油……………大さじ1
塩……………小さじ½
こしょう……………少々
んにく(すりおろし) ……少々
粉チーズ……………大さじ3
くるみ……………3～4粒

元気・キレイPoint 「1日1個のりんごは医者いらず」と言われています。皮や皮に近い部分に食物繊維のペクチンが多いので、皮ごと食べるのがおすすめ。

リレートーク 私の健康法

健康しべちゃ21



▽第48回目

安藤 正男さん

今回は、厚生にお住まいの安藤正男さんをご紹介します。安藤さんは現在94歳。昭和23年に鶴居の茂雪裡から厚生へ移住し、若いころから地域振興に貢献され、農協役員、地域会長、民生委員などを長く務められ、老人クラブの厚生新老会では創設から現在も会長として活動されています。

老人クラブ活動では地域にとどまらず、釧路地区老人クラブ連合会の会長と副会長を合わせて11年務めたご経歴をお持ちです。その永年の功績を称えられ、昨年10月18日に京都市で開かれた全国老人クラブ大会にて、全国老人クラブ連合会長表彰の育成功労表彰を受賞されました。当日は実に2千人近くの出席者で、大変緊張されたそうです。

また、安藤さんは短歌を詠むことでも著名です。平成9～10年に通信講座で本格的に学ばれたところに、標茶の自生林短歌会に所属され現在も活動されています。短歌雑誌「新墾」に投稿活動を続けられ、このたび新墾年間作品活動優秀賞に選ばれ、今年7月1日に札幌市で開かれる新墾発刊1000号記念大会の表彰式に出席予定です。

このように今もお元気で活躍されている秘訣についてお伺いすると「タバコは昔から吸わない」「お酒はたしなむ程度で家では飲まない」そして「もっぱらの食いしん坊」とのことです。周囲が驚くほどよく食べるそうです。さらに現在も家業の酪農を手伝っており、体を適度に動かしていることが元気の秘訣と話してくれました。

安藤さんから、この歌を最後に載せてほしいとご希望されました。4月の自生林例会で詠まれた歌です。年を重ね寂しい思いもあるが、仔牛の世話が自分の拠り所になっているとのこと。生涯現役で活躍する安藤さんの姿に、元気と勇気をいただきました。

「耳遠く無役となりし寂寥を慰めくるる
仔牛いとほし」

標茶町表彰条例に基づく功労表彰のうち「在住功労」とは「70歳以上の者で50年以上本町に在住し、勤労であった者」に贈られる榮譽のことです。被表彰者へは毎年11月3日に行われる標茶町総合表彰式にて、表彰状と記念品を授与しています。

知り合いに該当する方がいる場合もお知らせください。今年（今年）の7月31日までに70歳になり、成人してから通算50年以上本町に住んでいるのに受賞しておらず、町からの表彰予定通知書（はがき）も届いていない方」
今までに住民票をほかの市町村に移したことがある方は、在住年数が実際より短く登録されている可能性があります。（実際に本町に住んで

在住功労表彰を ご存知ですか？



昨年の標茶町総合表彰式

いれば在住年数として数えます）不明な点は左記係に問い合わせください。
■問い合わせ／役場総務課庶務係（2階⑬番窓口 ☎内線211）

エイズ検査・肝炎検査のお知らせ

北海道では平成28年の新規H I V感染者は23人、エイズ患者は19人、合計42人と報告されており、月平均3.5人のH I V感染またはエイズ発症が判明しています。

H I Vは性的接触や血液により感染します。感染が心配な出来事があれば、一度検査を受けてみましょう。

釧路保健所では、月2回、原則第2・4火曜日にエイズ検査（H I V抗体検査）・肝炎検査を実施しています。6～9月と12月は検査時間を延長して、夜間にも検査を行っています。検査は完全予約制、匿名で受け付けています。詳細は釧路保健所のホームページをご覧ください。また、下記に問い合わせください。

また、H I Vや肝炎についての相談は随時受け付けていますので、お気軽にご相談ください。

■問い合わせ／釧路保健所
☎0154-65-8076





石田 正光さん
(常 盤)



小林 新市さん
(平 和)

長寿88歳

おめでとう
ございます

《平成30年4月該当》

掲載に同意いただいた方のみ
掲載しています。

内容
実在しない高齢者施設のパ
ンフレットが届いた後に、別
の業者から「限られた人にし
か入居権が無く、入居希望者
がたくさんいる。名義を貸し
てくれないか」と電話があり
承諾をすると、警察を名乗る
人物から「名義貸しは違法だ」
「逮捕する」などと言われ示
談金として600万円を要求
された。

ひとことアドバイス
・警察のほかにも、弁護士を名
乗る人物から弁護士費用を
要求される場合もありま
す。また「代わりに申し込
んで」「名義を貸して」な
どと被害者の名義で実際に
契約させ、高額な契約金を
支払わされる手口もありま
す。

生活豆知識

権利や名義を
貸してほしい
という業者に
注意



- ・こういった不審な電話は、相手にせず、すぐに電話を切るようにしてください。
 - ・お金を請求された場合も絶対に支払わないようにしましょう。
 - ・「おかしい」「困ったな」と思ったときは、1人で悩まずお気軽に左記相談窓口へ問い合わせください。
- 相談窓口／
・役場観光商工課商工労働係
(2階⑩番窓口 ☎内線251)
- ・釧路市消費者センター
(☎0154-2413000)
- ・消費者ホットライン
(☎188)

見守り情報

消費者被害から高齢者・障がい者、子どもを守る最新情報



義援金受付期間の延長について

現在受け付け中の「Bangladesh南部避難民救援金」「中東人道危機救援金」について、受付期間を延長することとなりましたのでお知らせします。なお、受付方法は変更ありません。

◎ Bangladesh南部避難民救援金

■受付期間／平成31年3月31日(日)まで

金融機関

三井住友銀行	すずらん支店	普通預金	2787769
三菱東京UFJ銀行	やまびこ支店	普通預金	2105774
みずほ銀行	クヌギ支店	普通預金	0623404

口座名義「日本赤十字社」

◎ 中東人道危機救援金

■受付期間／平成31年3月31日(日)まで

金融機関

三井住友銀行	すずらん支店	普通預金	2787740
三菱東京UFJ銀行	やまびこ支店	普通預金	2105745
みずほ銀行	クヌギ支店	普通預金	0623323

口座名義「日本赤十字社」

※金融機関によっては、振込手数料がかかる場合があります。

■問い合わせ／日本赤十字社北海道支部標茶町分区事務局
役場保健福祉課社会福祉係 (1階④番窓口 ☎内線133)

町立病院からのお知らせ

標茶町立病院 ☎485-2135

URL <http://www.town.shibeche.hokkaido.jp/hospital/>

受付診療時間 受付時間／午前の部…午前8時45分～11時 午後の部…午後1時～3時45分
 ※自動再来受付機の稼働時間は午前7～11時、正午～午後3時45分です。
 診療時間／午前9時～午後4時45分

- 内科**
- 毎週火曜日・水曜日は、午後休診となります。(木曜日・金曜日の午後1～2時は、病棟回診のため診察をお待ちいただいております)
 - 7月23日(月)～7月27日(金)は、佐藤富士夫医師不在につき、佐藤泰男医師の診察となります。
 - 7月30日(月)～8月3日(金)は、佐藤泰男医師不在につき、佐藤富士夫医師の診察となります。
 - 7月24日(火)～7月27日(金)および7月31日(火)～8月3日(金)は、午後休診となります。
- 外科**
- 北大医学部消化器外科 I から1週間単位で出張医師が担当します。
 - 毎週金曜日の受付時間は、午後3時までとなります。
- 産婦人科**
- 町立中標津病院から島野敏司医師が担当します。
 - 診療日／月曜日の午後
 - 受付時間／午後1時～3時30分
 - 予約制となっています。受診日の5日前までに来院時または電話で予約してください。
 - ※予約がなくても受け付けますが、予約の方を優先します。(救急患者を除く)
- リハビリテーション科**
- 予約制となっています。新患の方は、医師の診察後に受診日時を予約します。
 - 6月より、外来リハビリ治療と消炎鎮痛治療(物理療法)を受ける方、毎回治療前または治療後に医師の診察が必要となります。なお、消炎鎮痛治療(物理療法)のみを受ける方は、治療時間が午前中のみとなります。
- 小児科**
- 旭川医大小児科から出張医師が担当します。
 - 4月から診療日・受付時間が変更になっています。

☆6月の小児科診療受付時間／

	一般診療		予防接種(事前予約が必要です)
	午前の部 8:45～11:00	午後の部	13:00～14:00
5日(火)	●	診療はありません	●
12日(火)	●		●
19日(火)	●		●
26日(火)	●		●

【予防接種】

- 《小児科／定期接種》 ●麻しん風しん混合・BCG・ヒブ・小児用肺炎球菌・B型肝炎・四種混合・二種混合・日本脳炎・水痘の接種希望者は、小児科診療日の午前11時までに病院へ電話連絡してください。(ワクチンの準備の都合上、お願いします)
- BCG以外の予防接種は、同時接種が可能です。同時接種の詳細は、病院へ問い合わせください。
- 《16～20歳未満の日本脳炎》 ●対象の方で接種を希望する方は、1回目の接種はふれあい交流センターへ、2回目以降の接種は町立病院にそれぞれ1週間前までに申し込みください。
- 《子宮頸がん》 ●定期接種(中学1年～高校1年対象)は、14日前までに病院へ電話連絡してください。ワクチン入荷日が確定次第、接種日を決定します。
- 定期接種・任意接種ともに、産婦人科での診療となりますので、上記日程を参照してください。
- 《任意接種》 ●おたふくかぜ・定期接種以外の水痘・65歳以上の肺炎球菌・小児用肺炎球菌・子宮頸がん・麻しん・風しん・麻しん風しん混合は予約が必要となりますので、5日前までに総合受付窓口または電話で申し込みください。

※定期の予防接種についての詳細は、ふれあい交流センター健康推進係(☎485-1000)へ問い合わせください。

＝お願い＝町立病院は、救急指定病院として24時間体制で診療を行っていますが、医師の負担軽減のためにも、緊急に診断・治療が必要な方を除き、通常時間帯の受診をお願いします。

なお、お子さんの急病などで受診したほうがいいか迷う時には「北海道小児救急電話相談」に電話し、適切な助言を受ける方法もありますので、ぜひご利用ください。(☎#8000、相談時間／午後7時～翌朝8時(365日可能))

学校の取組

磯分内小学校

磯分内小学校は、今年度開校100年を迎えました。歴史と伝統ある磯分内小学校の今年のスローガンは「もつとた・の・し・い磯小」を目指しています。「た・の・し・い」を頭文字に、

たくさん運動
のびのび学習
しっかり仕事
いつでも協力

を学校スローガンに掲げて、いろいろな活動に取り組んでいます。



■**地域との関わりと体験活動**
地域文化祭や酪農祭、神社祭、ファミリーマラソン大会に全校あげて参加しています。また、磯分内少年消防クラブや子ども育成会の活動にも積極的に参加しています。ほかにも、地域の方による「熊牛太鼓」の指導や「茶道教室」の実施、保育園児との交流、牧場体験、いもほり体験、雪印メグミルク工場で乳製品の作り方見学を行っています。夏冬休み中に行う「あさかつ」では、パークゴルフ同好会や写真同好会の方々から直接指導をいただくなど、磯小の子どもたちの「いい顔」があらわれています。

■**体力作りの取り組み**
1週間に3日間、朝の10分間を利用して全校児童で運動に取り組んでいます。内容は「なわとび」「マラソン」「体を使ったゲーム」などです。冬には、学校のスケートリンクでスケート学習や氷上運動会など、年間を通して体力作りを行っています。自分の目標を立てたり、限界に挑戦したり、上級生が下級生の手本となる「いい動き」をしています。

■**縦割り班活動**
磯分内小学校は、全校児童で3つの縦割り班を作って活動しています。特別教室清掃、全校給食、運動会、全校遠足などさまざまな場面で活動し、上級生が下級生のために優しく指導し、率先して行動する「いい声」が校舎に響き渡っています。「熊牛太鼓」の指導や「茶道教室」の実施、保育園児との交流、牧場体験や地域の工場で乳製品の作り方などを見学するなど、磯分内小学校ならではの活動をしています。

標茶中学校が新しくなります

標茶中学校の校舎は、昭和49年に建設され44年が経過し、老朽化が激しく建て替えについて検討してきました。平成27年度から矢臼別演習場における実射訓練の防音対策として、防衛省に事業要望を行い、防音対象施設として採択され改築工事を行うこととなりました。

工事は7月から始まり、平成32年7月に完成する予定です。



■**問い合わせ**／教育委員会管理課総務係（☎内線282）

水泳プールの夜間開放のお知らせ

下記のとおり夜間開放を行いますので、ぜひご利用ください。

なお、幼児や小中学生が利用する場合は、保護者の同伴が必要です。

開設期間・休館日については、各プールに掲示しているほか、町ホームページ（アドレスは22ページ参照）でも確認することができます。

利用料300円
(高校生以下無料)

シーズン券4,620円
(70歳以上は3,080円)

プール	標茶	磯分内	虹別
夜間開放期間	6月1日(金)～10月8日(月)	7月2日(月)～8月31日(金)	7月2日(月)～8月30日(木)
開放時間	午後5～9時	午後6時～8時30分	午後6時～8時30分

※開放時間内に着替えてください。

■**問い合わせ**／農業者トレーニングセンター（☎485-2434）



藤嶋久美子さん（茶安別）の作品

絵手紙の会



佐々木久子さん（磯分内）の作品

投稿お待ち しています

掲載希望の方は、イラスト・詩・
絵画・写真ほか何でも結構ですの
で、作品に住所・氏名を記入の上、
次のところまでお寄せください。
〒088-2312 川上4丁目2番地
役場企画財政課地域振興係
「みんなの作品展コーナー」

みんなの 作品展



文芸作品

川柳（標茶川柳の会）

- 翔平は二十世紀のベールブルース
- 美顔術もう手遅れと知った朝

俳句（標茶菱の実吟社）

- 急降下葭切の声地に刺さる
- 流行を追うこともなし更衣

短歌（自生林短歌会）

- かあさんと呼ばれし頃はほど遠く
枕辺に月寄り添い語る
- 好きな唄掃除機かけて手を休め
しあわせ色のコーヒー一杯
- 「さようなら」一年生の弾む声
無事の家路を見送るままに

短歌（個人）

- 城の崎の湯宿にありし「破戒」の本
友と語り枕並べて

葉佐 智恵

佐藤 教子

石川 陽三

千葉 碧水

池田シゲノ

今井 昭子

山崎 博子

吉田 満代

図書館だより

☎485-2300

■開館時間■

火～木曜日：午前10時～午後6時
金 曜日：午前10時～午後9時
土・日曜日：午前10時～午後4時
休 館 日：月曜日・祝日

郷土の写真をご提供ください！

現在の標茶をとらえた写真も未来においては貴重な資料となります。標茶の過去・現在のスナップ写真をお持ちでしたら、ご提供ください。自然・風景・建物・イベントの写真など、なんでも結構です。画像データ、ネガ写真、もしくはプリントしたものを図書館までお持ちください。誰もが自由に見たり使ったりできる画像資料として整理していきます。ご協力をお願いします。



標茶市街（旭・富士町）
昭和49年石原商店より開運橋方面

平成30年度
税務職員募集

札幌国税局では税務職員を募集します。採用試験の概要は次のとおりです。

- 受験資格／高校卒業見込の方および高校卒業後3年を経過していない方
- 申込期間／
 - ・インターネット…6月18日(月)～27日(水) (<http://www.jinji-shiken.go.jp/juken.html>)
 - ・インターネット申し込みが出来ない場合…郵送または持参(送付書類や送付先については下記へ問い合わせください)
- 試験日／
 - ・第1次試験…9月2日(日)(基礎能力試験、適性試験、作文試験)
 - ・第1次試験合格発表日…10月4日(木)
 - ・第2次試験…10月10日(水)～19日(金)のうち指定する日
 - ・最終的合格発表日…11月13日(火)
- 問い合わせ／釧路税務署総務課(☎0154-31-5100)、札幌国税局人事第2課(☎011-231-5011)

デイサービスセンター
運転手を募集しています

運転手のパートの臨時職員を2人募集しています。



- 募集要件／65歳以下で大型自動車か普通自動車運転免許証を有する健康な方
- 業務内容／利用者の送迎、乗車の介助など
- 勤務時間／1日5時間以内(月～土曜日、交代制)
- 雇用期間／採用の日から6カ月以内(更新予定あり)
- 問い合わせ／デイサービスセンター(☎485-1859)

やすらぎ園臨時職員を
募集しています

介護職の臨時職員3人と調理職の臨時職員1人を募集しています。要件、待遇、提出書類などの詳細は、町ホームページ(アドレスは22ページ参照)またはハローワーク釧路をご覧ください。



- 提出先・問い合わせ／特別養護老人ホームやすらぎ園(☎485-3501)

釧路湿原国立公園連絡
協議会からのお知らせ

◎新緑の湿原野鳥観察会

夏鳥が勢揃いしたフィールドで、繁殖期の野鳥の姿とさえずりの特徴を教わりながら散策しましょう。

- 日時／6月2日(土)、午前10時～正午
- 定員／15人
- 参加費／無料
- 開催場所／シラルトロ湖・蝶の森周辺(集合は憩の家かや沼駐車場)
- 申し込み・問い合わせ／塘路湖エコミュージアムセンター(☎487-3003)

◎初夏の花を見に行こう

釧路湿原はいよいよ花のシーズン到来です。初夏を代表する湿原の花々を観察しましょう。

- 日時／6月10日(日)、午前10時～正午
- 定員／15人
- 参加費／無料
- 集合・申し込み・問い合わせ／温根内ビジターセンター(☎0154-65-2323)

森林の届け出を忘れずに

○立木を伐採するとき

森林所有者が下記の森林の立木を伐採するときは、伐採および伐採後の造林を事前に届け出る必要があります。また、伐採後に造林を行った場合は、造林に係る森林の状況報告書の届け出が必要です。

1haを超える伐採は「林地開発行為」の届け出と知事の許可が必要です。また、保安林では立木の伐採や土地の形質の変更について、知事の許可が必要です。

○土地を取得したとき

個人・法人を問わず、売買契約や相続、贈与、法人の合併などにより、下記の森林の土地を新たに取得した場合は、森林の土地の所有者の届け出が必要です。面積が小さくても届け出の対象となります。ただし、国土利用計画法に基づく土地売買契約の届け出を提出している場合は、不要です。

届け出が必要な森林

都道府県が作成する地域森林計画の対象となっている森林。登記上の地目によらず、土地が森林の状態となっている場合には、届け出の対象となる可能性が高いのでご注意ください。

- 問い合わせ／役場農林課林政係(18番窓口☎内線247)

堤防の刈草を
提供します

釧路河川事務所では、釧路川の堤防保護と河川環境保全を目的に堤防除草工事を行っており、工事で発生した刈草を有効活用するため、再利用していただける方を募集しています。詳細は刈草バンクホームページをご覧ください。

- 申し込み・問い合わせ／釧路開発建設部釧路河川事務所河川課維持担当(☎0154-21-5306)

町税および各使用料などの 夜間納付相談窓口の開設

本町では毎月、夜間納付相談窓口を開設しています。

今月の窓口開設日は次のとおりです。昼間はお仕事などで納付相談が困難という方は、ご利用ください。

なお、コンビニエンスストアでも町税などの納付ができますので、夜間や休日に納付するときなどに利用してください。

町税などは、皆さんの暮らしを支えるための貴重な財源となっていますので、納税に対するさらなるご協力をお願いします。

- 日時／6月29日(金)、午後8時まで
- 場所／1階⑩番窓口
- 問い合わせ／役場税務課納税係 (☎内線155) および各担当係

カパラミフに挑戦

塘路口琴研究会「あそう会」ではアイヌ文様刺しゅう講座を開催します。カパラミフはアイヌ文様刺しゅうの一種で、テープ状に切り裂いた布を伏せて文様を作り、上から刺しゅうをしたものです。初心者用も用意しています。

- 日時／7月15日(日)～17日(火)、午前9時～午後3時(昼食は各自、コーヒー有り)
- 場所／塘路住民センター
- 講師／アイヌ文化振興・研究推進機構アドバイザー二色美重氏
- 定員／10人
- 申込締切／6月28日(木)
- 申し込み・問い合わせ／
 - ・塘路住民センター (☎487-2111)
 - ・塘路口琴研究会「あそう会」事務局 安部さん (☎090-4877-9061)

納期限のお知らせ
6月25日(月)は、町道民税第1期の納付期限です。

町有地売り払い情報

本町では、麻生・平和地区の町有地の売り払いを行っています。

- 売り払い物件・価格／町ホームページに掲載(アドレスは22ページ参照)
- 申し込み・問い合わせ／役場管理課管財係(1階⑧番窓口☎内線141)

教科書展示会

現在、小学校・中学校・高等学校で使用している教科書の見本を展示します。教育関係者や保護者の皆さんなど、たくさんの方のご来場をお待ちしています。

- 期間／6月15日(金)～29日(金)、午前9時～午後5時
- 場所／開発センター
- 展示教科書／小学校・中学校・高等学校用教科書見本
- 問い合わせ／教育委員会管理課学校教育係 (☎内線286)

無料調停相談会を開催します

釧路調停協会では、次のとおり無料相談を行います。

離婚、遺産相続、不動産、金銭貸借、交通事故など身近なトラブルについて、調停で解決する手続きの相談に無料、秘密厳守で応じます。

- 主催／釧路調停協会
- 日時／6月8日(金)、午前10時～午後8時まで(予約不要)
- 場所／釧路市交流プラザさいわい
- 相談員／釧路調停協会所属の調停委員
- 問い合わせ／釧路調停協会事務局 (☎070-3149-2273)

町税および水道料金などの 収納業務を委託しています

本町では、町税および水道料金などのコンビニ収納業務を次のとおり委託しました。

- 収納業務の種類／町道民税(普通徴収分)・固定資産税・軽自動車税・国民健康保険税(普通徴収分)・介護保険料(普通徴収分)・後期高齢者医療保険料(普通徴収分)・保育園、幼稚園保育料・墓園管理手数料・町営住宅使用料(共用電気料含む)・建物、土地貸付料・やすらぎ園、デイサービスセンター利用料・上下水道料
- 委託する事業者／
 - ・株式会社しんきん情報サービス
 - ・大地みらい信用金庫
- 委託期間／6月1日から平成35年5月31日まで

高次脳機能障がい者の 家族のためのミーティング

釧路保健所では脳外傷友の会コロポックル道東支部釧路地区会と共催で、高次脳機能障がい者家族のためのミーティングを開催します。

- 日程／6月20日(水)、8月22日(水)、10月17日(水)、12月19日(水)
- 時間／午後1時30分～2時30分
- 場所／釧路保健所
- 問い合わせ／釧路保健所健康推進課健康支援係 (☎0154-65-5825)

広報しべちゃ 有料広告募集

- 申込方法／下記係へ申し込みください。(原稿は原則電子データ)
- 申込期間／
 - ・7月号…6月5日(火)まで
 - ・8月号…7月5日(木)まで
- 申し込み・問い合わせ／役場企画財政課地域振興係(2階⑰番窓口☎内線224)



今野 ^{まな} 稀菜ちゃん
今野昭太郎さん (桜公住)



伊藤 ^{ちひろ} 千紘ちゃん
伊藤 正和さん (虹 別)



〈平成30年4月26日撮影〉

広報しべちやに掲載した写真を データ提供します

広報しべちやで掲載された写真は、データ形式にて提供しますので、お気軽に連絡してください。

▽連絡先／役場企画財政課地域振興係
(2階⑰番窓口☎内線224)



小野寺 ^{はるや} 晴耶くん
小野寺明人さん (桜公住)



草薙 ^{つぐみ} 愛珠ちゃん
草薙 康さん (開 運)



伊藤 ^{だいき} 大棋くん
伊藤 正和さん (虹 別)



酒井 ^{ゆうご} 遊吾くん
酒井 克洋さん (オソツベツ)



大宮 ^{ひな} 陽菜ちゃん
大宮 卓也さん (上多和)



〈平成30年4月26日撮影〉



中村 ^{なの} の花ちゃん
中村 憲二さん (桜公住)



高橋 ^{りと} 俐音ちゃん
高橋 優一さん (オソツベツ)



佐々木 ^{ふみや} 文弥くん
佐々木亮太さん (開 運)



玉井 ^{なお} 菜緒ちゃん
玉井 健太さん (開 運)

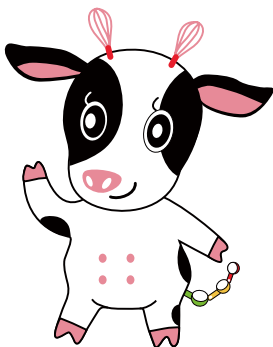

大久 ^{ゆうき} 雄生くん
大久 倫生さん (麻 生)



中林 ^{そう} 想くん
中林 威さん (常 盤)

暮らしいきいきカレンダー 6月

7月上旬の予定

- 2日(月)…子育てサロン (全乳幼児)
- 3日(火)…子育てサロン (2歳以上)
- 6日(金)…子育てサロン (0・1歳)

(交)…ふれあい交流センター
(虹)…虹別オートキャンプ場

						1(金)	2(土)
						●子育てサロン(0・1歳) 10:00~11:30(交) 14:00~15:30(交)	
3(日)	4(月)	5(火)	6(水)	7(木)	8(金)	9(土)	
	●健康相談 9:00~15:00(交) ●子育てサロン(全乳幼児) 10:00~11:30(交) 14:00~15:30(交)	●子育てサロン(2歳以上) 10:00~11:30(交) 14:00~15:30(交)		●パパママ教室② 13:30~15:30(交)	●子育てサロン(0・1歳) 10:00~11:30(交) 14:00~15:30(交) ●保健推進委員会総会 10:30~11:45(交) ●保健推進委員全体研修及び標茶町健康づくり講演会 13:30~15:00(交)		
10(日)	11(月)	12(火)	13(水)	14(木)	15(金)	16(土)	
	●健康相談 9:00~15:00(交) ●子育てサロン(全乳幼児) 10:00~11:30(交) 14:00~15:30(交)	●子育てサロン(2歳以上) 10:00~11:30(交) 14:00~15:30(交)	●子育て講座 10:00~11:30(交) ●生きがいリハビリ教室「ひまわり」 13:30~15:30(交)		●子育てサロン(0・1歳) 10:00~11:30(交) 14:00~15:30(交) ●パパママ教室③ 10:30~12:30(交)		
17(日)	18(月)	19(火)	20(水)	21(木)	22(金)	23(土)	
	●健康相談 9:00~15:00(交) ●子育てサロン(全乳幼児) 10:00~11:30(交) 14:00~15:30(交) ●離乳食学習会 13:30~15:00(交)	●子育てサロン(2歳以上) 10:00~11:30(交) 14:00~15:30(交)	●介護者のつどい 13:30~15:30(交)	●遊びの広場「バス遠足」 10:30~14:15(虹)	●子育てサロン(0・1歳) 10:00~11:30(交) 14:00~15:30(交) ●パパママ教室④ 13:30~15:30(交)		
24(日)	25(月)	26(火)	27(水)	28(木)	29(金)	30(土)	
	●健康相談 9:00~15:00(交) ●子育てサロン(全乳幼児) 10:00~11:30(交) 14:00~15:30(交)	●子育てサロン(2歳以上) 10:00~11:30(交) 14:00~15:30(交)	●わんぱく 10:00~11:30(交) ●生きがいリハビリ教室「ひまわり」 13:30~15:30(交)	●3歳児健診 9:30~9:45(交) ※対象は平成27年4・5月生まれ ●乳児健診 13:00~13:15(交)	●子育てサロン(0・1歳) 10:00~11:30(交) 14:00~15:30(交)		



障がい者相談支援事業 相談日のお知らせ

■相談日／6月6日(水)、13日(水)、20日(水)、27日(水)

■場所／役場保健福祉課社会福祉係

※事情により来庁できない方のために訪問相談も行っています。

また、上記相談日以外も随時受け付けていますので、相談希望の方は下記へお気軽にご連絡ください。

■問い合わせ／

- 役場保健福祉課社会福祉係 (1階④番窓口 ☎内線132)
- ハート釧路障がい者相談支援事業所 (☎0154-32-7400)



乳がん・子宮頸がん検診

町立病院で子宮頸がん検診を希望される方は、ふれあい交流センター(☎485-1000)へ。釧路がん検診センターでの乳がん・子宮頸がん検診を希望される方は、直接釧路がん検診センター(☎0154-37-3370)へ申し込みください。

母子健康手帳の交付はふれあい交流センターで受け付けています。

人の動き

	4月末現在	前月対比
男	3,698人	43人増
女	3,985人	9人増
計	7,683人	52人増
世帯	3,691世帯	52世帯増

4月1日～4月30日届出分

おたんじょうおめでとう

氏名	保護者	住所
平間 愛風 ^{あお} ちゃん	好朗さん	旭

おくやみもうしあげます

氏名	年齢	住所
伊藤 直樹さん	52歳	常盤
松山 誠さん	82歳	磯分内
柳田ヨシイさん	97歳	川上
小原 二郎さん	85歳	磯分内
菅原 チヨさん	89歳	川上
深谷 元子さん	77歳	磯分内
平野 浩和さん	66歳	茶安別

注) おたんじょうおよびおくやみコーナーは、役場へ届け出の際に同意いただいた方のみ掲載しています。

不動産ネットワークへ賃貸情報を掲載しませんか

町内の空き地や空き住宅の売り払い、情報を町ホームページに掲載しませんか。掲載を希望する方は下記係までご連絡ください。

■申し込み・問い合わせ／役場管理課管財係
(1階⑧番窓口☎内線142)

6月の催し

4日(月)	13:00～	特設人権相談所(社会福祉センター)
6日(水)	9:00～	標茶老人クラブ連合会ゲートボール大会(ふれあいプラザゆう)
7日(木)	9:00～	6公民館共同事業高齢者学級活動交流ゲートボール大会(ふれあいプラザゆう)
9日(土)	10:00～	虹別水泳プールオープン
13日(水)	9:30～	自動車運転免許更新時講習会(優良の方のみ)(開発センター)
23日(土)	10:00～	磯分内水泳プールオープン 茶安別交流館水泳プールオープン

町営住宅入居者募集



6月11日まで下記住宅の入居者を募集します。

■申し込み・問い合わせ／役場管理課管財係(1階⑧番窓口☎内線142)

団地名	住宅番号	室構成	面積	竣工年度	月額家賃
川上団地	K-1-302	3LDK	68.66㎡	S58 (H29改修)	19,300～28,700円
	S-3-125	2LDK	55.80㎡	H4	16,400～24,500円
桜団地	S-10-321	3LDK	74.53㎡	H6	22,600～33,600円
	S-12-202	1LDK	49.33㎡	H19	16,300～24,300円
麻生団地	A-6-4	3LDK	76.90㎡	H22	23,900～35,700円
虹別団地	N-8	3LDK	74.90㎡	H8	19,000～28,300円

- ◎月額家賃は世帯人数や年間所得により上の表の幅で変わります。
- ◎1つの住宅に2件以上の申し込みがあった場合は、選考委員会を開催し、入居者を決定します。
- ◎申し込みの結果は20日ごろ郵送でお知らせします。
- ◎入居が決定した場合、入居者と同程度以上の収入がある連帯保証人(1人)の連署する請書の提出が必要で、月額家賃の3カ月分の敷金が必要となります。
- ◎単身者は1LDK・2DK・2LDKまでの住宅のみ申し込みできます。ただし、2LDKは2名以上の世帯の申し込みがある場合は、その世帯が優先されることがあります。
- ◎持ち家がある方(共有名義も含む)は申し込みできません。
- ◎町営住宅では犬・猫・鳥などの動物は飼うことができません。
- ◎5月10日現在、退去届けが出されている住宅です。入居日については、修繕などにより遅くなる住宅もありますのでご了承ください。



防災・防犯情報などをメールでお知らせします。利用する方は左記QRコードを読み取り、登録してください。

標茶町役場

町ホームページ
携帯電話版ホームページ
町公式Facebook
Eメール

☎485-2111

FAX485-4111

<http://www.town.shibecha.hokkaido.jp/>
<http://www.town.shibecha.hokkaido.jp/i/>
<https://www.facebook.com/town.shibecha/>
info@office.town.shibecha.hokkaido.jp



QRコード

カメラ付き携帯電話の機能にバーコードリーダーがある方は、QRコードからもアクセスできます。



発行／標茶町役場／編集／地域振興係／発行日／平成30年6月1日

SHIBECHA



広報しべちや、環境保護のために古紙配合率100%再生紙および100%植物油型インキ「ナチュラルス100」を使用しています。

