

広報 しべちや

SHIBECHA

2021 5
NO.759



牛乳消費促進
PRキャラクター
「ミルクックさん」



希望を抱いて新しい学びやで

虹別小学校で入学式が行われ、新たに9人が入学しました。保護者や先生、在校生に温かく迎えられた新入生は、初めは緊張した様子でしたが、先生に名前を呼ばれると元気に手を挙げて返事をしました。

(4月6日)

今月の主な記事

- P 2 毎年5月は「森と川の月間」
- P 3 第5期総合計画を策定しましたほか
- P 4 開運橋の夜間通行止めのお知らせほか
- P 5 大型連休ガイドほか
- P 6 町内会・地域会に加入しましょうほか
- P 7 補助金・助成金のお知らせ
- P 8 標茶町民生委員児童委員

毎年5月は

「森と川の月間」

釧路川・別寒辺牛川・西別川の三天河川や釧路湿原国立公園・阿寒摩周国立公園・厚岸霧多布昆布森国定公園など、豊かな自然を有する標茶町。その恩恵を受けている私たちは、「水」の環境保全を考えて行動していかねばなりません。これまで私たちは標茶町「森と川の月間」連絡協議会を設置し、森と川を守る運動を展開してきました。各事業の実施にあたっては本町のみならず、関係市町村や機関・団体との広域的な取り組みとなっています。豊かな自然を未来の主人公である子どもたちに引き継ぐことは、私たちの使命です。本年度も「水」との付き合いを再確認する機会として、各種事業への参加を願います。令和3年5月 標茶町「森と川の月間」連絡協議会

清掃活動

第21回町内クリーン作戦

標茶町「森と川の月間」出発式

○日時／5月8日(土)、午前9時30分(雨天時は中止)

○場所／町道ルルラン通り(ルルラン通り踏切〜国道391号線交点)

○集合／コンベンションホール(小雨の場合は開発センター)

○内容／清掃活動

○主催／標茶町

○問い合わせ／役場住民課環境衛生係(1階)☎番窓口☎内線126)

※開会式の前に標茶町「森と川の月間」出発式を行います。

西別川清掃

○日時／5月9日(日)、午前10時

○場所／西別川流域

○集合／虹別酪農センター
○内容／西別川流域の清掃活動

○主催／摩周水環境保全実行委員会

○問い合わせ／館定宣さん(☎4800-26509)

○日時／5月22日(土)、午前9時30分

○場所／塘路湖周辺
○集合／元村ハウスばる

※送迎バスは、午前8時40分役場出発です。利用される方は、5月14日(金)までに申し込みしてください。

○内容／塘路湖周辺・塘路林道などの清掃活動

○主催／釧路湿原を美しくする会標茶支部

○申し込み・問い合わせ／役場観光商工課観光振興係(2階)☎番窓口☎内線2202)

※マスクを着用してご参加ください。

ください。

春の地域一斉清掃

○日程／5月1日〜31日

○場所／各町内会地域会で実施

○内容／家屋周辺、道路、公園の清掃など

○主催／標茶町

○問い合わせ／役場住民課環境衛生係(1階)☎番窓口☎内線126)

植樹事業

第28回シマフクロウの森づくり百年事業植樹祭

○日程／5月16日(日)、午前9時30分

○場所／中虹別地区

○集合／虹別酪農センター

○内容／植樹活動

※交流会はありません。

○主催／虹別コロカムの会

○問い合わせ／館定宣さん(☎4800-26509)

第20回虹別萩野魚付保安林再生事業植樹

○日程／5月18日(火)

○場所／虹別萩野地区保安林

○内容／植樹活動

○主催／標茶町

※当日は現地まで各自で移動してください。植樹場所が分からない方は、虹別酪農センターに午前9時45分までに集合してください。

○問い合わせ／役場農林課農業企画係(18番窓口)☎内線243)

第27回豊かな緑と魚のリバーサイド植樹活動

○日時／5月29日(土)(予定)

○場所／コッタ口町有林

○内容／植樹活動

※関係者のみの実施となります。一般の方は参加できません。

※交流会はありません。

○主催／豊かな緑と魚のリバーサイド植樹活動実行委員会

員会

○問い合わせ／役場農林課林政係(18番窓口)☎内線246)

○日時／5月1日〜31日

○場所／町内全域

○内容／各町内会・地域会、各団体が管理している花壇へのコスモスの植栽推進

※種は花いっぱいコスモス推進会議が提供します。

○主催／標茶町花いっぱいコスモス推進会議

○問い合わせ／役場企画財政課地域振興係(2階)☎番窓口☎内線224)

※例年5月下旬に実施の「厚岸町民の森植樹祭」(摩周・水・環境フォーラム)は、秋頃に延期して実施される予定です。

※そのほかの事業についても、新型コロナウイルス感染症状況により、中止となる場合があります。

標茶町第5期総合計画を策定しました

標茶町総合計画審議会および標茶町議会全員協議会などによる提言を経て、標茶町第5期総合計画の基本構想を策定しました。

この基本構想は、令和3年度から10年間の町民と町が共有するビジョンとして、将来のまちの姿やまちづくりの目標などを示すものとなります。

新しいテーマは…

みんないきいき みんなでつくる
～自然とともに生きるまち しべちゃ～

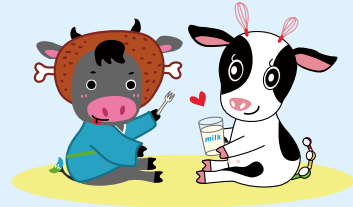

このテーマに基づき、現状の制度を維持しながら、欠けているところを補うとともに時代の変化に合わせて持続可能な発展を遂げるべく、住民や企業、行政など全ての人が協働で取り組み、住む人が生き生きと生活し、理想に向かうまちづくりを目指していきます。

また、釧路湿原国立公園をはじめとする大自然や基幹産業である酪農業が織りなす雄大な農村景観を生かし、自然環境保全の取り組みを継続・発展しながら、産業の振興を進め、誰もが「しべちゃ」のまちを誇りに思うことができるよう、魅力あふれるまちづくりを推進していきます。

また、このテーマを実現するため、

- ①みんなで魅力と価値を生み出すまち
- ②みんなで支えあう健やかなまち
- ③みんなが安心して暮らせるまち
- ④みんながいきいき学んで育つまち
- ⑤みんなで創造できるまち

以上、5つの目標を設定し、それぞれ実現を目指します。

今回の総合計画の策定にあたっては、標茶高校生へのアンケート調査や住民意識調査、町民アンケートをはじめ各町内会・地域会や各種団体との懇談会、標茶町総合計画審議会や標茶町議会全員協議会での審議の中から、貴重な提言をいただきながら進めることができました。

今後も、さらなる住民参加をいただきながら「この町に住み続けたい」と思えるまちづくりを進めていきたいと考えています。

■問い合わせ／役場企画財政課企画調整係（2階⑰番窓口☎内線222）

日本経済の未来は、あなたの調査票から

令和3年経済センサス — 活動調査

- 「令和3年経済センサス-活動調査」は、全国全ての事業所・企業を対象に、売上（収入）金額や費用などの経理項目を把握する調査です。
 - 調査の結果は、国の各種行政施策をはじめ、地域の産業振興や商店街の活性化などの地域行政のための基礎資料として活用されます。
 - 回答いただいた内容は「統計法」に定められている利用目的以外（税の資料など）に使用することはありません。
 - 調査票は5月末日までに調査員がお届けしますので、ご協力をお願いします。
 - 調査への回答は、インターネットでの回答を推奨しています。インターネットでの回答は、安心のセキュリティ、ご都合に合わせていつでも回答可能など、たくさんのメリットがあります。
- 問い合わせ／役場企画財政課企画調整係（2階⑰番窓口☎内線222）



社会教育課の 場所が変わります

公民館機能の連携と社会教育推進体制の強化を目的として、これまで教育委員会の中にあつた社会教育課（課長・社会教育係）の執務室を開発センターへ移転し、5月6日(木)より執務を開始することとなりました。

町民の皆さまにはご不便をおかけしますが、ご理解とご協力をお願いします。

なお、社会教育課保健体育係は従前どおり、農業者トレーニングセンター内での執務となります。

移転先

- ・住所…〒088-2301
標茶町旭2丁目6番1号
標茶町開発センター内
- ・電話…485-2040
- ・FAX…485-2990

標茶町全域 光回線 敷設の お知らせ

NTT東日本では、標茶町内全域の光回線敷設工事を行います。
 工事は道路での作業などとなり、具体的には電柱作業や取付道路への工事車両一時停車、樹木の枝払いなどが想定されています。
 整備地域のスケジュールなど、皆さんに提供可能な情報がありましたら、順次広報しべちゃなどでお知らせします。
 近隣にお住まいの方にはご迷惑をお掛けしますが、工事の早期完了のためご理解とご協力をお願いします。

■問い合わせ／役場総務課デジタル推進係（2階③番窓口☎内線218）

開運橋夜間通行止めのお知らせ

主要道道中標津標茶線「開運橋」の舗装を修繕するため工事を行います。工事が終了するまで開運橋の夜間通行止めを実施しますので「ときわ橋」を迂回路としてご利用ください。
 近隣住民、道路利用者の皆さんにはご迷惑をお掛けしますが、ご理解ご協力をお願いします。

夜間通行止め

- ・期間…5月24日(月)～6月10日(木) (予定)
- ・時間…午後8時～午前5時

※夜間通行止め解除の日程などは、現地案内看板などでお知らせする予定です。



問い合わせ／釧路建設管理部弟子屈出張所（☎015-482-2147）

新中学1年・2年・3年生のみなさん! 努力は、きつとおもしろい。 練成会グループ

可能性は無限!! 練成会が君の夢実現を応援します!

楽しくよくわかる 意欲がわく授業!

オンライン授業だから いつでもどこでも何度でも!

通塾生と全く同じ 万全のサポート!

自宅で
学力UP!

勉強に意欲を。子どもたちに自信を。

勉強には成功体験の積み重ねが何より大切です。勉強が楽しいもの・やりがいがあるものへ変わっていきます。そして、努力の大切さを知り、「無限の可能性」を感じさせます。練成会は、子どもたちの「無限の可能性」を信じ、「わかる授業」で意欲を育みます。

2021新年度生・受付中【体験講座 無料公開中】

熟選びは未来選び。熱意あふれる親身な指導で目標達成へ導きます!

上：オンライン授業 紹介動画 ▶ 下：体験授業の申し込みはこちら ▶

練成会オンライン指導本部 札幌市北区 北8条西5丁目 ☎ **0120-975-545** <https://www.renseikai.com/online>

入会・体験授業のお申し込みはホームページからでもできます!



大型連休ガイド



	5月 1日(土)	2日(日)	3日(月)	4日(火)	5日(水)	6日(木)
役場・町立病院・各公民館 窓口・ふれあい交流センター	—	—	—	—	—	○
標茶児童館	○	—	—	—	—	○
町有路線バス	—	—	—	—	—	○
図書館	○	○	—	—	—	○
農業者トレーニングセンター・ ふれあいプラザゆう・武道館	○※	○※	—	—	—	○
ごみ収集業務	—	—	—	—	—	○
クリーンセンター (ごみの受け入れ)	午前9時 ～正午	—	—	—	—	○
博物館	○	○	○	—	○	○

- ・火葬・死亡届などの緊急を要する場合は役場で対応します。
- ・町立病院は急患は受け付けします。
- ・町立病院の定期薬を服用の方は、休み中に薬切れが生じないように早めに受診願います。
- ・新型コロナウイルス感染症対策により、変更になる場合があります。

※5月1日(土)・2日(日)、農業者トレーニングセンター・ふれあいプラザゆう・武道館は開館します。(広報しべちゃ4月号では「閉館」と記載していましたが、お詫びして訂正いたします)

5月31日は

自動車税種別割の納期限です

自動車税種別割の納税通知書を5月6日(木)に発送します。住所が変わった方または納税通知書が届かない方はご連絡ください。

金融機関、郵便局、コンビニエンスストア、総合振興局窓口での納付のほか、パソコンやスマートフォンから手続きするクレジットカードでの納税も可能です。必ず納期限までに納めましょう。

自動車税種別割を納期限内に納めると、応援店で特典が受けられる「自動車税種別割スマイル納税キャ

ンペーン」を実施しています。詳細は道税ホームページ (<http://www.pref.hokkaido.lg.jp/sm/zim/>) をご覧ください。

■問い合わせ

・納税に関すること：
釧路総合振興局納税課 (☎0154-43-9179)

・課税に関すること：
札幌道税事務所自動車税部 (自動車税種別割について ☎011-746-1190、自動車税環境性能割について ☎011-746-1195)

確定申告が間違っていたときは

確定申告書を提出した後で、計算誤りなど申告内容に間違いがあることに気が付いた方はいませんか？

税額を多く申告していたときは「更正の請求書」を提出して、正しい税額へ訂正を求めることができます。

いたときは「修正申告書」を提出して、正しい税額に修正してください。

確定申告書の提出を忘れていたときは、速やかに確定申告書を提出してください。詳しくは、左記へ問い合わせください。

■問い合わせ

署 (☎0154-31-5100)

しべちゃフェア2021 が開催されます!

しべちゃフェアが開催されます。しべちゃ牛乳をはじめとした本町の特選品が販売されますので、近くにお越しの際は、ぜひお立ち寄りください。

期間 5月15日(土)~18日(火)、
午前9時~午後8時 (最終日は午後6時まで)

場所 イオンモール釧路昭和店 1Fセントラルコート

■問い合わせ / 役場観光商工課商工労働係 (2階⑩番窓口 ☎内線251)



町内会・地域会に加入しましょう

町内会・地域会はそこに住む人々の手で主体的に運営されており、地域の産業・年齢構成・規模などに合わせて、さまざまな活動が行われています。

新たに加入を希望する方は、お住まいの町内会・地域会役員さんにご連絡ください。役員さんが分からない場合は、下記係へ問い合わせください。

町内会・地域会の主な活動

- **安心と安全**…街路灯(防犯灯)の設置・維持管理、防犯パトロール・交通安全運動、防災訓練、自主防災組織の結成
- **見守りと助け合い**…高齢者・独居世帯・子どもたちへの声掛けや見守り、敬老会、いのちのバトン、青少年の健全育成活動、葬儀
- **環境づくり**…地域の清掃活動や公園の維持管理、花壇整備、道路パトロール、森林愛護、除雪、コミュニティハウスの運営・管理
- **親睦と情報提供**…「広報しべちゃ」の配布、町内会だより、お祭り・行事などの親睦事業、各種研修会・総会の開催、標茶町自治会連合会との連携

◆問い合わせ◆

標茶町自治会連合会事務局・役場企画財政課地域振興係 (2階⑦番窓口 ☎内線224)

いっしょに働いてみませんか

訪問看護師募集

【パート】

訪問看護業務、利用者様の自宅を訪問し、主治医の指示に基づく健康管理の支援などをして頂きます。

- 資格○看護師・保健師・准看護師のいずれか、普通自動車免許(AT限定可)
- 勤務時間○9:00~17:30の間で3~6時間程度
※実労働時間、時間帯は応相談・午前・午後のみ勤務可
- 給与○時給 **1,450円**※准看護師は時給 **1,350円**
- 待遇○労災保険、通勤手当、被服手当、有給休暇
※週30時間勤務の場合、社会保険完備、賞与年2回(採用1年後)、昇給年1回、退職慰労金有、正社員(常勤)登用の途有
- 休日○土・日・国民の祝日、年末年始

お気軽にお電話ください!!

応募 TEL.015-485-0783 平日9:00~17:00 (担当/小林)

勤務先 標茶地域訪問看護ステーション
標茶町開運4丁目2番地 標茶町ふれあい交流センター1階

毎日のお風呂掃除の手間・ガス代・灯油代・水道代! 節約しませんか!?

当ホテルでは入浴会員に入会していただくと、下記の料金で毎日何度ご入浴されても同じ料金で**大変お得**になっております!(^^)!

【温泉1カ月パス】

1名様	4,800円
2名様	7,000円 (お1人様……3,500円)
3名様	8,400円 (お1人様……2,800円)
4名様	9,800円 (お1人様……2,450円)
5名様	12,000円 (お1人様……2,400円)
6名様	14,000円 (お1人様……約2,300円)

※「2~6名様」は「同一世帯の家族会員」限定となっております。

ホテルテレーノではアルコール消毒と換気で新型コロナウイルス対策を実施しております。

毎日の疲れをモール温泉で癒してみませんか?



営業時間

AM 5:30~AM 8:00
AM 10:30~PM 9:30
標茶町桜8丁目38番地
☎485-2030

ホテルテレーノ気仙

補助金・助成金のお知らせ

スポーツ振興助成金

本町では、スポーツ振興に寄与する団体や個人を支援しています。助成を希望する場合は、事業実施の10日前までに申請書などを提出してください。詳しくは下記まで問い合わせください。

■対象／

- ①大会の開催…町内の団体・個人が主催し、本町のスポーツ普及振興のため、特に意義があると教育委員会が認めた事業（町内大会を除く）
- ②大会への参加…次の団体が主催する全国・全道協議会への参加資格を得た、町内の団体・個人（予選で出場権を得た、競技団体から選考・選抜された場合など）
 - ・日本体育協会・北海道体育協会
 - ・全日本各種競技連盟・北海道各種競技連盟
 - ・全国中学校体育連盟・北海道中学校体育連盟
 - ・全国高等学校体育連盟・北海道高等学校体育連盟
 - ・その他教育委員会が適当と認めた団体



■助成額／助成対象経費の2分の1以内または定額助成

※定額助成は選考や特定地域（根室市および羅臼町を除いた釧路・根室管内）で開催される大会への参加の場合。

■その他／1団体・個人につき3大会まで申請可能

■申請先・問い合わせ／農業者トレーニングセンター（☎485-2434）



文化振興助成金

本町では、町内で活動する文化団体などの活動を支援しています。

■対象／

- ①講師や演者を招いて講演会などを開催するとき
- ②町内で発表会などを開催するときまたは出版物を刊行するとき
- ③全道規模以上の発表会などを町内で開催するときまたは予選などを経て全道規模以上の発表会などに参加・出場するとき
- ④指導者の育成を図るため、研修会や講習会を町内で開催するとき。または町内および町外で開催される研修会、講習会に参加するとき

※営利目的は対象外。

■対象経費／

- ①発表会などの開催経費
- ②発表会などへ参加する際の参加費や交通費、宿泊費
- ③出版物刊行にかかる印刷製本費
- ④指導者育成のための研修会、講習会などの講師派遣費用

■助成率／助成対象経費の2分の1以内

※助成は、1団体、1年度、1事業に限る。

■募集期間／随時

■申し込み・問い合わせ／教育委員会社会教育課社会教育係（☎485-2040）



行事利用車両補助金

社会教育認定団体が、スポーツ・文化などの行事を行い、または参加するために利用する車両借上げ費用の一部を補助します。

■補助対象経費／

- ①道路運送法に定める自家用自動車有償貸渡事業として国土交通大臣の許可を受けた運送事業者が所有する車両の賃借料金
- ②就学児童生徒を構成員とする認定団体が行う行事。またはそれ以外の認定団体が社会奉仕活動として行う行事の燃料費および運転者に要する経費

■募集期間／随時

■申し込み・問い合わせ／教育委員会社会教育課社会教育係（☎485-2040）



心配ごと、悩みごとを ひとりで抱えていませんか？



暮らしに関すること、困ったこと、悩みごとなど
お気軽にご相談ください。

【こんなとき民生委員児童委員へ】

在宅生活に関すること

- 毎日の介護で困っていること
- 福祉サービスの利用に関すること
(ホームヘルプ、給食、移送、除雪サービスなど)
- 施設利用に関すること
(デイサービス、ショートステイなど)
- 介護保険制度に関すること
- その他



家族関係のこと

- 結婚、離婚に関すること
- 親子関係に関すること
- 扶養に関すること
- 相続に関すること
- その他



その他の困りごと

- 心身の疾病や障害に関する相談等



暮らしのこと

- 住まいに関すること
- 近所付き合いに関すること
- 生活費に関すること(職業や年金など)
- 生活福祉資金など各種貸付
制度の利用に関すること
- 生活保護に関すること
- 遊び場、通学路などの
危険箇所に関すること
- 公害や環境衛生に
関すること
- その他



育児・教育のこと

- 育児やしつけに関すること
- いじめや不登校に気付いたとき
- 学校生活の悩みに関すること
- 非行に関すること
- 児童虐待に関すること
- その他



○安心してご相談ください

民生委員児童委員には民生委員法に定められた守秘義務があり、相談内容が他の人に伝わることはありません。

新たに委嘱された民生委員児童委員のご紹介

・氏名…後藤英之 ・担当地区…麻生1～5丁目(旧新栄町一円)

標茶町民生児童委員協議会

事務局／役場保健福祉課社会福祉係 (1階④番窓口☎内線 131)

民生委員児童委員は、住民の**身近な相談相手**として、**関係機関へのつなぎ役**や、**地域の見守り役**として、さまざまな活動をしています。



子どもの登下校時に見守りや声かけを行ないます。子どもにとって地域の身近なおじさん、おばさんとなり、時には悩みごとの相談にものります。

高齢者や子育て家庭の居場所づくりや仲間づくりのため、公民館などでの「サロン活動」の運営に協力しています。

地域の課題や住民支援に協力して取り組むため、行政機関や関係者と定期的に打合せを行います。

ひとり暮らしの高齢者や子育て家庭など、地域の住民を訪問し、日常生活での困りごとなどについて、相談にのります。

消防団や自主防災組織などと協力し、災害に備えたまちの危険箇所の点検や避難訓練などに協力しています。

○民生委員児童委員ってどんな人？

全道で約1万人（札幌市も含めると約1万3千人）の民生委員児童委員が活動しています。

民生委員児童委員とは

民生委員児童委員は地域住民のなかから選ばれ、自らも住民の一員という性格をもって住民の見守りや相談活動を行います。（担当区域をもって活動します）

- 民生委員は厚生労働大臣から委嘱された非常勤の地方公務員です。
民生委員は、児童福祉法に定める児童委員を兼ねています。
- 厚生労働大臣が定めた基準をふまえ、市（区）町村ごとに人数が定められています。
- 任期は3年で、再任も可能です。
- 無給のボランティアとして活動します。
（活動に必要な電話代・交通費などに充てる実費代償費の支弁があります。）

主任児童委員とは

主任児童委員は、子どもや子育て家庭への支援を専門に担当する民生委員児童委員です。（担当区域はもちません）

- 児童福祉関係機関と区域担当民生委員児童委員との連絡役となって、協力して活動を行ないます。





4/7 新しい製造棟が稼働しました

雪印メグミルク機分内工場（北川俊幸工場長）にバター製造などに関わる新棟が完成し、起動式でテープカットが行われました。新棟では原料の一部を自動で搬送する台車が導入されたほか、停電の備えとして約24時間稼働可能な自家発電機が設置されました。起動式で北川工場長は「これからも生産者に寄り添って生乳の付加価値を高め、全国に安心・安全な乳製品を提供していきたい」と述べました。



4/1 2カ所のへき地保育所で給食が始まりました

これまで給食のなかった沼幌へき地保育所、ひしのみ保育園（塘路）で給食が始まりました。さくら保育園で調理された給食が提供されています。

おめでとうございます

3/29

標茶町森林組合代表理事組合長の野呂英二さん（写真中央）が模範的な森林施業技術を有する林家として北海道指導林家認定証を交付され、伝達式が役場で行われました。野呂さんは「大変光栄です。これからも標茶町の森づくりに少しでも貢献したい」と話されました。



3/22

標茶町スポーツ推進委員の前島仁さん（写真右から2人目）が北海道スポーツ推進委員功労者表彰を、高原俊彦さん（写真左から2人目）と佐藤正明さん（写真中央）が釧路管内スポーツ推進委員功労者表彰を受賞しました。



4/6

軟式野球チーム標茶ジャイアンツの笥陽之介君（標茶小3年）が、多賀グリーンカップ争奪第17回学童軟式野球三年生大会において、北海道選抜メンバーとして出場、第3位に入賞し、その報告に役場を訪れました。笥君は「2回無失点の好投やタイムリーヒットが打てて、チームに貢献できるいいプレーができた。今後も活躍できるように一生懸命練習したい」と出場した感想を述べました。



3/25

茶安別地区で長きにわたりタンチョウ給餌人として尽力された菊地睦子さん（写真右から2人目）と多治見恵美さん（写真左から2人目）が、令和2年度北海道知事感謝状（自然保護関係功労者）を受賞され、伝達式が役場で行われました。2人は「最初は懐かず苦労したが、今では餌を手から食べてくれるほど懐いてくれた」と話されました。



ありがとうございます

3/30

明治安田生命保険相互会社（東京都、根岸秋男代表執行役社長）から、本町で進める地方創生の取り組みに対し、企業版ふるさと納税にあたる寄付をいただきました。感謝状の贈呈を行った落合一美釧路支社長は「寄付を通して、地域の活動に一步踏み込み、地域との絆を強く持ち続けたい」と話されました。



3/16

標茶町農業協同組合（千葉孝一代表理事組合長）が、食農教育などの取り組みを実践する「JAバンク食農教育応援事業」の一環として、小学5～6年生を対象とした補助教材「農業とわたしたちの暮らし」を町に寄贈していただきました。同教材は町内の小学校に配布されました。



4/1

標茶町商工会女性部（三枝由美子部長）が「愛の鈴」を、茶安別在住の加茂スミ子さんが「豆草履」をそれぞれ手作りし、町に寄贈していただきました。鈴と草履は今年入学した小学1年生に配布されました。



3/19

標茶町女性団体連絡協議会（千葉博子会長）が、新型コロナウイルス感染症対策として、新入学児童に手作りマスクを寄贈していただきました。一つ一つ手作業で作られたマスクは、町内小学校の生徒に配布されました。



4/7

山下コンサルタント（釧路市、山下吉己代表取締役）から、本町で進める地方創生の取り組みに対し、企業版ふるさと納税にあたる寄付をいただきました。山下代表取締役は「取り組みを通して、釧路川周辺の自然環境保全などにも寄与できれば」と話されました。



3/25

釧路新聞社（星匠代表取締役社長）が、町に釧路地方の歴史や特産品にちなんだご当地クイズ「わがまちクイズ」を寄贈していただきました。星社長は「小中学校で使っていただき、地域をより知っていただければ嬉しい」と話されました。



町内在住のカメラ愛好者の方へ

町内で行われたイベントや明るい話題など、何でも結構ですので、写真の投稿をお待ちしております。

役場企画財政課地域振興係
「投稿写真コーナー」

3/27

磯分内連合振興会子供育成部（菅原卓哉部長）の皆さんが地域貢献活動として、磯分内農村公園の枝拾いをしていただきました。この日は晴天に恵まれ、小学生12人、大人22人の計34人が参加されました。



脳ドック受診者助成事業 募集開始

- 定員／100人（先着順）
- 助成額／20,000円（自己負担額13,000円）
- 対象者／次の要件を全て満たす方

募集期間 **5月17日(月)**
から定員に達するまで

共通

- ・令和3年度内に40～74歳になる標茶町民（昭和22年4月1日～昭和57年3月31日生まれ）で、町税を完納している方
- ・令和元年度、令和2年度で本事業を利用されていない方
- ・現在、脳血管疾患で治療中の方、ペースメーカーや外科クリップなどの金属が体内に入っていない方

社会保険の方

- ・加入している健康保険組合に脳ドック助成制度がない方。または助成制度はあるが助成の対象者とならない方

国民健康保険の方

- ・①～④の健診を受診または申し込みした方
- ①令和2年度秋の総合住民健診で特定健康診査を受診した方
- ②令和3年度春の総合住民健診で特定健康診査を受診した方
- ③令和3年度の国保ドックに申し込みした方
- ④国保ミニドックに申し込みした方

■実施機関／釧路労災病院、釧路孝仁会記念病院、中標津脳神経外科

■検診内容／MRI（脳画像診断）、MRA（脳血管画像診断）、頸動脈エコー、血液検査、尿検査、心電図

■申し込みと受診の流れ／

- ①下記係に設置している申込書に納税確認書を添えて提出します。
※納税確認書は役場税務課で無料発行しています。
- ②役場から決定通知書と助成券が届きます。
- ③実施機関に検診の予約をします。
- ④検診を受けます。実施機関の窓口で、助成額を差し引いた自己負担額を支払います。
- ⑤実施機関から自宅に検診結果が届きます。（結果は役場にも通知されます）

■申し込み・問い合わせ／役場住民課年金保険係（1階②番窓口☎内線125）

飲んで美味しい牛乳をさらに美味しく食べてもらいたい!

牛乳を食べよう!

標茶町ご当地グルメプロジェクト考案レシピのご紹介

今月のレシピ 牛乳豆腐（梅、昆布）

標茶町ご当地グルメプロジェクトは、しべちゃ牛乳を活用したレシピを考案・発信するグループです!



標茶町ご当地グルメプロジェクト提供

作 り 方

- ①型（ザルでも）にガーゼやさらしを敷いておく。
- ②鍋に入れた牛乳に食酢を入れ軽く混ぜる。
- ③中火にかけ、きれいに分離してくるまでしばらく待つ。（かき混ぜない）
- ④しっかりと分離して水分（ホエイ）が透明になってきたら①の型に、固形分（カード）を穴あきお玉などですくって入れながら梅干し（塩昆布）を混ぜ込み包んでおく。
- ⑤好みの固さまで水気などが切れたら型から出して切り分ける。

材 料

牛乳……………1000cc
食酢……………45cc
梅干し（ほぐしておく）…適宜
塩昆布……………適宜

ポイント 牛乳はかき混ぜないこと。梅や塩昆布は少し多めに入れた方がおいしい。

後期高齢者医療制度のお知らせ

■均等割の軽減割合

保険料均等割の軽減割合が、次のとおり見直しされました。

令和2年度

所得が次の金額以下の世帯	軽減割合
33万円かつ、被保険者全員が所得0円 ※年金収入のみの場合、受給額80万円以下。	7割軽減
33万円	7.75割軽減
33万円+ (28万5千円×世帯の被保険者数)	5割軽減
33万円+ (52万円×世帯の被保険者数)	2割軽減



令和3年度

所得が次の金額以下の世帯	軽減割合
43万円+10万円×(給与所得者等の数-1)	7割軽減
43万円+ (28万5千円×世帯の被保険者数) +10万円×(給与所得者等の数-1)	5割軽減
43万円+ (52万円×世帯の被保険者数) +10万円×(給与所得者等の数-1)	2割軽減

※「給与所得者等」とは、下記のいずれかに該当する方となります。

- ・給与などの収入金額が55万円を超える方
- ・65歳未満の方で公的年金の収入金額が60万円を超える方
- ・65歳以上の方で公的年金の収入金額が125万円を超える方

■保険料の計算方法（令和3年度）

保険料額は、被保険者全員が等しく負担する「均等割額」と、前年の所得に応じて負担する「所得割額」の合計で計算します。

均等割 1人当たりの額 52,048円	+	所得割 被保険者本人の所得に応じた額 (令和2年中の所得-最大43万円)×10.98%	=	1年間の保険料 限度額64万円 (100円未満切り捨て)
---	---	--	---	--

※年度の途中で加入したときは、加入した月からの月割りで計算します。

※所得とは、前年の「収入」から公的年金等控除や給与所得控除額などの「必要経費」を差し引いたものです。

※前年の所得金額により、43万円の控除額が異なる場合があります。

■問い合わせ／北海道後期高齢者医療広域連合（☎011-290-5601）

役場住民課年金保険係（1階②番窓口☎内線125）

ど・れ・み 始めてみませんか
みすさいこ音楽教室

ピアノ科/エレクトーン科

3才/幼児/小中学生/中高生/大人まで

生徒募集中 レッスン見学もOK

音楽の基礎となる音読み・リズム・楽典など
楽しくレッスンの中でご指導いたします

お問い合わせ ☎ 015-485-2083 三栖 彩子 標茶町開運4-15
詳しくはホームページ みすさいこ音楽教室で

国民健康保険 後期高齢者医療制度

傷病手当金の適用期間が延長されています

新型コロナウイルスへの感染や感染疑いにより、療養のため仕事を休んだ期間がある場合に、傷病手当金を支給します。（一定の要件を満たした場合に限ります）支給を受けるには申請が必要です。

■適用期間／令和2年1月1日～令和3年6月30日

■問い合わせ／役場住民課年金保険係（1階②番窓口☎内線124）

子どもの歯(乳歯)を虫歯から守りましょう!



「乳歯は、どうせ抜けてしまふから虫歯になっても大丈夫!」「永久歯に生え変わってから治療すれば大丈夫!」
 と思っていませんか。これは大きな間違いです。

乳歯が虫歯になると、永久歯も虫歯になりやすかったり、永久歯の歯並びが悪くなってしまうなど、乳歯の虫歯は永久歯にも悪い影響を与えます。そのため、乳歯の時期から、虫歯予防に取り組みることが大切です。

【虫歯の仕組み】

虫歯菌は食べ物に含まれる糖分を分解し、酸を作り出します。この酸によって歯のミネラル成分が溶かされ続けると、歯に穴が空き虫歯となります。

【虫歯の4つの要因】(図1)

虫歯の要因は「糖分」だけではなく、「口腔内に虫歯菌が多い」「酸性になっている時間が長い」「歯の環境(質)が悪い」これらの4つが重なると虫歯になりやすくなります。

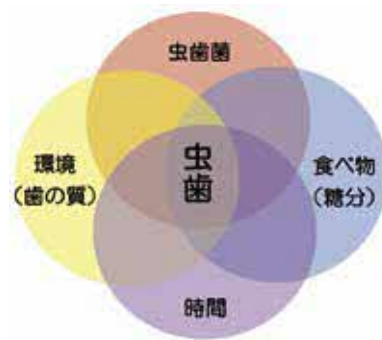

(図1) 虫歯の4つの要因

【虫歯予防のポイント】

- ① 歯磨きをしっかりとしましょう
 歯の表面に付着している歯垢(プラーク)に虫歯菌が住み着いているため、それを歯ブラシでできるだけ取り除くことが大切です。小学校低学年くらいまでは、まだきれいに磨くことができないため大人が仕上げ磨きをしてあげましょう。
- ② フッ化物で歯を丈夫にしましょう
 フッ化物は、虫歯菌の力を抑制し、酸に溶けにくい丈夫な強い歯にします。フッ化物を歯の表面に塗る、フッ化物の水溶液をブグブグうがいする、フッ素入り歯磨き剤を使

うなどの方法があります。
③ 定期的に歯科検診を受けましょう
 定期的に歯科医院を受診し、虫歯や歯並びなどをチェックしてもらいましょう。虫歯を早期に見つけ治療することが、永久歯の質を守ることにつながります。

④ 甘いお菓子や飲み物の取り過ぎに気を付けましょう
 唾液が分泌されると口腔内が中和され、歯を修復してくれますが、糖分を多く含むものをだらだらと食べていると、中和できず酸性の状態が続きます。虫歯になりやすい環境になります。水分は水かお茶にし、甘いお菓子は食べる時間と量を決めて、適正に摂取するようにしましょう。

本町の子どもの虫歯状況は、全道・全国と比べて、一人当たりの虫歯本数が多い結果となっています。(図2、3) この結果から母子保健係では、子どもの歯に関するさまざまな事業に取り組んでいます。

① 各保育園・幼稚園での歯科検診

未就園の子に対してもふれ

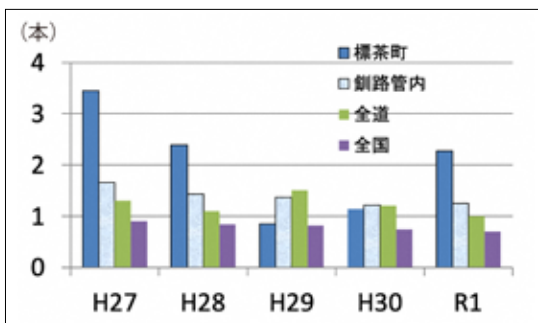

(図2) 12歳児(中学1年生)の1人当たり平均虫歯経験数

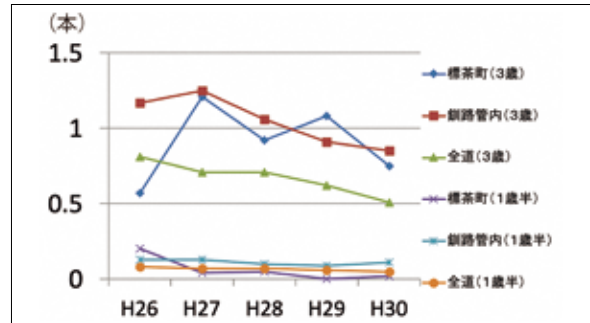

(図3) 3歳児の1人当たり平均虫歯数の推移・1歳6カ月児の1人当たり平均虫歯数の推移

フッ化物塗布は歯科検診や歯磨き教室などと合わせて実施しています。フッ化物洗口は各保育園・幼稚園の4~5歳児の希望者を対象に実施しています。

③ 各保育園、幼稚園で歯磨き教室
 歯科衛生士による歯に関する講話、歯磨き指導、染め出し(磨き残しの確認)などを行っています。

④ 歯ッピー虫歯予防教室
 今年度から新たに未就園の子を対象とした虫歯予防に関する教室を開催します。歯科衛生士による歯に関する講話やフッ化物塗布を受けることができます。ふれあい交流センターで実施する歯科検診や1歳6カ月健診、3歳児健診で詳細をご案内します。

乳歯を守ることは、将来の永久歯の健康を守ることにもつながります。子ども自身にも歯の健康を意識づけるとともに、大人がしっかりと仕上げ磨きをするなど、乳歯のうちから虫歯予防に取り組みみましょう。

■ 問い合わせ / ふれあい交流センター 母子保健係 ☎ 485-11000

三上テツ子さん
(阿歴内)



佐藤 亀好さん
(旭)



長寿88歳
おめでとう
ございます

《令和3年3月撮影》
掲載に同意いただいた方のみ
掲載しています。

義援金・救援金のお知らせ

日本赤十字社では被災地の方々を支援するため、義援金・救援金の受け付けを行っています。なお、一部の義援金・救援金については、受付期間が延長となっています。皆さんの温かいご協力をお願いします。

■受け付け・問い合わせ／役場保健福祉課社会福祉係（1階④番窓口☎内線133）

義援金・救援金名	受付期間
令和3年2月福島県沖地震災害義援金	5月31日(月)まで
平成30年7月豪雨災害義援金	6月30日(水)まで
令和2年7月豪雨災害義援金	令和4年 3月31日(木)まで
バングラデシュ南部避難民救援金	
中東人道危機救援金	

全国一斉特設人権相談所

6月1日の人権擁護委員の日にちなみ、町内でも下記の日程で全国一斉特設人権相談所が開設されます。離婚相談などの家庭内の問題やいじめ、隣近所のもめごとなど、お気軽にご相談ください。相談無料で、秘密は守られます。



- 日時／6月7日(月)、午後1～3時
- 場所／社会福祉センター
- 本町の人権擁護委員／石窪しのぶさん、成田節子さん、山澤正宏さん
- 全国共通人権相談／☎0570-003-110
- 問い合わせ／役場企画財政課地域振興係（2階⑰番窓口☎内線224）

子宮頸がん・乳がん検診を受けましょう

本町では、子宮頸がん・乳がん検診の受診率向上を目的として、20歳と40歳になった方を対象に検診手帳と無料クーポン券を配布し、無料でがん検診が受けられる事業を実施しています。対象者には5月中にクーポン券が郵送されます。

子宮頸がんは20～30歳代の女性で増加傾向にあり、乳がんも女性のがんの中では発症率が高く、死亡原因の上位となっています。どちらのがんも早期発見・早期治療により高い確率で治すことが可能です。そのために「検診」は非常に有効ですので、この機会に定期検診を習慣にしましょう。

	無料クーポン券の対象者	検診実施機関
子宮頸がん検診	20歳の方（平成12年4月2日～平成13年4月1日生まれ）	町立病院 釧路がん検診センター
乳がん検診	40歳の方（昭和55年4月2日～昭和56年4月1日生まれ）	釧路がん検診センター

※対象年齢以外の方も、2年に1度、子宮頸がん検診は1,000円、乳がん検診2,000円の自己負担で検診を受診することができます。検診日程は下記へ問い合わせください。

問い合わせ／ふれあい交流センター健康推進係（☎485-1000）

生活豆知識

ネット通販に注意!



インターネット通販で代金を支払ったが商品が届かない、海外から粗悪な模倣品(偽物)が届いた、事業者と連絡が取れないなどのトラブルが発生しています。その多くは海外事業者で、中には正規のサイト(ホームページ)とそっくりだったり、本物のロゴマークをそのままコピーしているなど、偽物と見分けることが難しいサイトもあります。また、注文時に入力した個人情報やパスワードが悪用される可能性があり、被害が拡大する恐れがあります。

事例1

「サングラスが格安で買える」というSNSの投稿を見て、そのリンク先のサイトから注文したが商品が届かない。

事例2

ブランドと商品名に「格安」と付けて検索し、安く売って

いるサイトを見つけて注文したところ偽物が届いた。

事例3

商品が届かないためサイトの事業者について調べたところ、住所は別会社のもので電話番号がないことに気づいた。

ひとことアドバイス

被害に遭わないためには、慎重にサイトを見分けることが一番です。詐欺・模倣品サイトを完全に見分けることは非常に困難なため、少しでも不安に感じた場合は購入をやめましょう。

被害に気付いた場合は、すぐにパスワードを変更しましょう。使い回している全てのサービスで変更することが重要です。また、普段から、推測されやすいパスワードの使用や使い回しもやめましょう。

不審や不安に感じた時は、1人で抱え込まず、気軽に左記相談窓口へ問い合わせください。

相談窓口

- 役場観光商工課商工労働係 (2階⑩番窓口 ☎内線251)
- 釧路市消費生活センター 1 (☎0154-2413000)
- 消費者ホットライン (☎188)

就労継続支援B型事業所 役場庁舎内販売会のお知らせ

町内には2カ所の就労継続支援B型事業所が開設されています。各事業所では創意工夫した製品の製造販売を行っています。製品のPRや通所者のやりがい、販路拡大の一助となることを目的に、町では製品の販売場所を定期提供しています。

しべちゃコスモス

日時…5月21日(金)

午後2時～3時

品目…木工製品、手芸用品、お菓子、せっけんなど

場所…役場1階ロビー

みなやんWORKS (ワークス)

日時…5月26日(水)

午後3時30分～4時

品目…そばシフォン、そばロールケーキ、そばクッキーなど

場所…役場1階ロビー

※マイバッグの持参をお願いします。 ※急きよ、中止・延期となる場合があります。あらかじめご了承ください。

〇問い合わせ／役場保健福祉課社会福祉係 (1階④番窓口 ☎内線131)

町営住宅入居者募集

5月13日まで
下記住宅の入居者を募集します。



申し込み・問い合わせ

役場建設課住宅都市計画係 (1階⑧番窓口 ☎内線275)

団地名	住宅番号	室構成	面積	竣工年度	月額家賃
川上団地	K-3-204	3LDK	68.66㎡	S61 (R1改修)	20,100~30,000円
開運団地	C-1-3	2DK	55.80㎡	H18	17,400~25,900円

申し込みに関するご注意

- 月額家賃は世帯人数や年間所得により左の表の幅で変わります。
- 1つの住宅に2件以上の申し込みがあった場合は、選考委員会を開催し、入居者を決定します。
- 申し込みの結果は20日ごろ郵送でお知らせします。
- 入居が決定した場合、入居者と同程度以上の収入がある連帯保証人(1人)の連署する請書の提出が必要で、月額家賃の3カ月分の敷金が必要となります。
- 単身者は1LDK・2DK・2LDKまでの住宅のみ申し込みできます。ただし、2LDKは2名以上の世帯の申し込みがある場合は、その世帯が優先されることがあります。
- 持ち家がある方(共有名義も含む)は申し込みできません。
- 町営住宅では犬・猫・鳥などの動物は飼うことができません。また、一時預かりも認めません。その他動物への餌付けも迷惑行為となるので禁止しています。
- 4月12日現在、退去届けが出されている住宅です。入居日については、修繕などにより遅くなる住宅もありますのでご了承ください。

町立病院からのお知らせ

標茶町立病院

☎485-2135

URL <https://shibeche-hospital.jp>

当院は、救急指定病院として24時間体制で診療を行っていますが、医師の負担軽減のため緊急に診断・治療が必要な方を除き、通常時間帯の受診をお願いします。

受付時間

<午前の部>午前8時45分～11時 <午後の部>午後1時～3時45分

※自動再来受付機は使用を中止しております。

診療時間

午前9時～午後4時45分

診療科

内科

○毎週水曜日・水曜日の午後は休診です。(木曜日・金曜日の午後1時～2時は、病棟回診のため診察をお待ちいただいております)

※5月19日(水)は午前10時30分で受け付けを終了します。

小児科

- ・診療日/月～金曜日の午前
- ・予防接種/火曜日の午後(事前予約が必要です)

外科

○北大医学部消化器外科Iから原則1週間単位で出張医師が担当します。

○毎週金曜日の受付時間は、午後3時までとなります。

産婦人科(予約制)

○札幌医科大学産婦人科より石岡伸一医師が担当します。

- ・診療日/5月20日(木)、21日(金)
- ・受付時間/ <午前の部>午前8時45分～11時
<午後の部>午後1時～3時30分

※受診日の5日前までに、来院時または電話で予約してください。予約がなくても受け付けますが、救急の場合を除き予約の方が優先されます。

リハビリテーション科(予約制)

○新患の方は、医師の診察後に受診日時を予約します。

予防接種

小児科・定期接種

- ・ロタ・ヒブ・小児用肺炎球菌・B型肝炎・四種混合・BCG・日本脳炎・麻しん風しん混合・水痘の接種希望者は、**前日の正午まで(前日が休みの場合は前営業日の正午まで)**に総合受付窓口または電話で申し込みください。(ワクチンの準備の都合上、お願いします)
- ・BCG以外の予防接種は、同時接種が可能です。同時接種の詳細は、病院に問い合わせください。

16～20歳未満の日本脳炎

- ・対象の方で接種を希望される方は、1回目の接種はふれあい交流センターへ、2回目以降の接種は町立病院にそれぞれ1週間前までに申し込みください。

子宮頸がん

- ・定期接種(中学1年～高校1年対象)・任意接種ともに産婦人科での診療となります。ワクチン入荷日が確定次第、接種日を決定します。

任意接種

- ・おたふくかぜ・定期接種以外の水痘・65歳以上の肺炎球菌・麻しん風しん混合は予約が必要となりますので、5日前までに総合受付窓口または電話で申し込みください。

※定期の予防接種についての詳細は、ふれあい交流センター健康推進係(☎485-1000)へ問い合わせください。

石岡透副院長が着任されました

4月より副院長として、石岡透医師が着任されました。石岡副院長は、小児科を担当されます。当院の常勤医師は、佐藤泰男院長、佐藤富士夫副院長、石岡透副院長の3名となります。



石岡透副院長

発熱・咳のある人は

「健康相談センター」か「保健所」へ当院を受診する前に下記へご相談ください。

○北海道新型コロナウイルス感染症健康相談センター(☎0800-222-0018)

※24時間、フリーコール。

○釧路保健所(☎0154-65-5811)

※午前8時45分～午後5時30分、平日のみ。

地域おこし協力隊 活動日誌

vol.32



地域おこし協力隊
小濱 愛

春の訪れがより一層待ち遠しくうれしく感じるのも、冬の氷点下20度の地ならではと感じています。昨年は家庭菜園を始めました。植える時期が遅かったのですが、天候にも恵まれ数カ月間にわたり、収穫まで子どもたちと一緒に楽しむことができました。休日に、土に触れ合うことができる環境で暮らせることに感謝しながら過ごしています。

春の訪れがより一層待ち遠しくうれしく感じるのも、冬の氷点下20度の地ならではと感じています。昨年は家庭菜園を始めました。植える時期が遅かったのですが、天候にも恵まれ数カ月間にわたり、収穫まで子どもたちと一緒に楽しむことができました。休日に、土に触れ合うことができる環境で暮らせることに感謝しながら過ごしています。

昨年度はAIRDOの機内誌で観光列車運行の周知をしたり、NHK札幌の特別番組にリモート出演して標茶町のPRをしたほか、冬の観光列車「SL冬の湿原号」の自治体PRデーでは標茶高校の皆さんにも協力していただき、生徒が作成した標茶町のPR動画の放映や、手作りパンフレットによる観光案内のお手伝いをしてもらいました。

当面の取り組みとしては、4月29日から運行を開始した「くしろ湿原ノロッコ号」の川湯温泉延長運転（6月12日・10月29日の2日間）に合わせた標茶駅



地域おこし協力隊
YouTubeチャンネル



花を植えよう！標茶町花いっぱいコスモス推進会議募集中

標茶駅前と開発センター前の花壇は「標茶町花いっぱいコスモス推進会議」が月2回、手入れを行っています。推進会議では、作業に参加いただける新規会員を募集中です。初めての方も大歓迎。花の好きな方やガーデニングに興味のある方は、事務局までお問い合わせください。

○問い合わせ／標茶町花いっぱいコスモス推進会議事務局・役場企画財政課
地域振興係（2階⑦番窓口☎内線224）



一般財団法人
セブン-イレブン記念財団

※この活動は一般社団法人セブン-イレブン記念財団の助成を受けています。

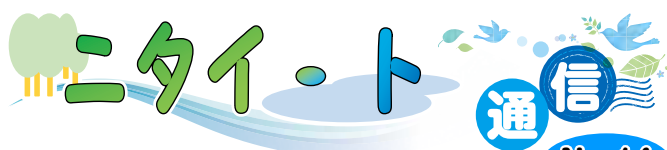

「電話室の展示館」開館です

標茶町博物館ニタイ・トでは現在新型コロナウイルス感染症予防のため、使用できない電話室を活用し、普段展示していない貴重な資料を特別展示します。展示は毎月更新し無料で見学できます。



5月は集治監施設で使われた貴重な明治時代の建築材料を展示。荒々しい加工の痕や墨で文字が書かれた建材の数々！どうぞご覧ください。

■問い合わせ／標茶町博物館（☎487-2332）

図書館だより

☎485-2300

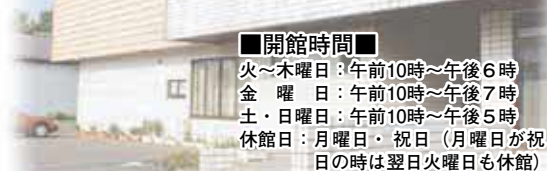

■開館時間■

火～木曜日：午前10時～午後6時
金 曜日：午前10時～午後7時
土・日曜日：午前10時～午後5時
休館日：月曜日・祝日（月曜日が祝日の時は翌日火曜日も休館）

図書展示 「外を楽しむ図書展示」

■期間／5月1日(土)～23日(日)

暖かい季節がやってきました。土作り・野菜作りやウオーキング、山菜採りや釣りなど、アウトドアを目いっぱい楽しみましょう！

投稿お待ちしております

掲載希望の方は、イラスト・詩・絵画・写真
ほか何でも結構ですので、作品に住所・氏名
を記入の上、次のところまでお寄せください。

〒088-2312 川上4丁目2番地
役場企画財政課地域振興係
「みんなの作品展コーナー」

みんなの
作品展



投稿作品

文芸作品



小館キヨコさん（麻 生）の作品

川柳（標茶川柳の会）

- 何もなく恙無くして今日終る
- 七十五年経つても会えない亡き父に

葉佐 智恵
佐藤 教子

俳句（標茶菱の実吟社）

- 燃え出する陽に励まされる初夏の朝
- 句碑の辺の延齡草や囀りも
- 青鷺や湖畔に宿す幸の初夏

石川 陽三
渡辺 芙美
館田 昇葉

短歌（自生林短歌会）

- 五ヶ所ある柱の傷は孫達の
三十年経ぬ宝の背丈
- 吊るす餌見知らぬ小鳥啄めば
凶鑑操る指わくわくとして
- 風さわやか川のせせらぎドラミング
自然はいつも五感にやさし

佐藤 教子

虹野 陽子

駒井 米子

短歌（個人）

- 愚作でもお誉め下さる人のあり
世辞と思えど勇氣百倍

吉田 満代

絵手紙の会



石栗 征剛さん（桜）の作品



鏡谷 節子さん（旭）の作品

令和3年度会計年度任用職員を追加募集しています

詳細は町ホームページをご覧ください。下記係へ問い合わせください。

	所属課	職種番号	職種	人数	業務内容	資格など	給与
フルタイム	育成牧場	12	牧場作業員	4人	受託家畜に係る飼養管理全般	普通自動車運転免許(AT車限定可)	月給171,700円～ 期末手当あり
	保育園・保育所、子育て支援センター、子ども発達支援センター	14	保育士・保育補助員	4人	保育業務・保育業務補助(勤務場所は町内各保育園・保育所、子育て支援センター、子ども発達支援センター)	保育士資格保有者優遇	月給150,600円～ 期末手当あり
	やすらぎ園	35	介護員	9人	介護一般	介護福祉士資格保有者優遇	月給150,600円～ 期末手当あり
		36	調理員	1人	調理一般	調理師免許資格保有者優遇	月給150,600円～ 期末手当あり
	デイサービスセンター	40	准看護師	1人	利用者の看護業務	准看護師資格	月給175,500円～ 期末手当あり
	町立病院	42	調理員	1人	給食の調理	調理師免許資格保有者優遇	月給150,600円～ 期末手当あり
		46	看護師	1人	病棟看護業務	看護師資格	月給192,400円～ 期末手当あり
		47	准看護師	1人	病棟看護補助業務	准看護師資格	月給175,500円～ 期末手当あり
パートタイム	保育園・保育所	106	調理員	1人	調理業務(勤務場所は町内各保育園)	—	時給930円～
	教育委員会管理課	119	特別支援教育支援員	1人	特別支援学級における学習活動・学校教育活動の補助(勤務場所は虹別小学校)	教育職員免許・保育士・看護師などの資格	時給960円～ 期末手当あり
	町立病院	134	調理員	1人	調理一般	—	時給930円～

問い合わせ／役場総務課職員係(2階⑬番窓口☎内線217)

マイナンバーカード
を作りませんか?

役場ではマイナンバーカードの申請補助窓口を開設しています。ぜひご利用ください。



マイナポイントの利用や健康保険証として使用するためには「マイキーID」の設定が必要です。設定方法が分からない、インターネット環境がない場合などは、申請補助窓口をご利用ください。

コンビニで各種証明書を取得できます

マイナンバーカードを使って、全国のコンビニエンスストアなどで住民票の写し・印かん証明書・本籍が標茶町の方は戸籍全部(個人)事項証明書・戸籍の附票の写しを取得することができます。コンビニでの利用可能時間は午前6時30分～午後11時です。(土・日曜日、祝日も取得可能)

■問い合わせ／総務課デジタル推進係(2階⑬番窓口☎内線218)、住民課町民係(1階①番窓口☎内線121)

釧路・根室地区 障害年金無料相談会

- 日時／5月29日(土)、午前11時～午後4時
- 場所／釧路市民文化会館
- 相談料／無料
- 相談担当者／
社会保険労務士 山内俊英、
特定社会保険労務士 米澤典子
- 問い合わせ／札幌障害年金サポートセンター（山内年金労務事務所 ☎011-303-4864）

学校開放農場 「友の会」会員募集

- 標茶高校の学校農場で野菜作りを体験してみませんか。
- 令和3年度学校開放農場「友の会」の会員を募集しています。
- 新型コロナウイルス感染症対策のため説明会は行わず、説明資料を配布します。不明な点は下記まで問い合わせください。
- 加入条件／責任を持って除草管理や栽培管理を行える方
 - 区画／1区画10m×10m(予定)
 - 募集区画／50区画
 - ※申し込み状況により、お断りする場合があります。
 - 活動予定／
 - ・農場開放開始…5月23日(日)
 - ・農場開放終了…10月16日(土)
 - 申込方法／氏名・住所・電話番号・希望区画数を明記して、FAX(485-2067)または直接、標茶高校事務室に申し込みください。(受付時間は午前8時30分～午後4時45分です)
 - ※学校休業日(土・日曜日、祝日)以外の日に申し込みください。
 - ※電話での受け付けは行いません。
 - 申込締切／5月11日(火)
 - 問い合わせ／標茶高等学校 塚田さん、橋本さん(☎485-2001)

令和3年度調理師試験

- 日時／8月25日(水)、午後1時30分～4時
- 試験地／釧路市（試験会場は受付後に通知）
- 受験資格／中学校を卒業し、寄宿舎・学校・病院などの施設、または飲食店・魚介類販売・そうざい製造業の営業において、5月21日までに2年以上調理の業務に従事した方
- 試験方法・試験科目／筆記試験（食文化概論、公衆衛生学、栄養学、食品学、食品衛生学、調理理論）
- 受付期間／5月10日(月)～21日(金)
- 提出書類／受験願書、入力通知書、受験者整理カード（3カ月以内に撮影した正面上半身の写真を添付）
- ※受験願書は釧路保健所標茶支所で配布しています。
- 合格発表／10月15日(金)
- 受験手数料／6,900円
- 問い合わせ／釧路保健所企画総務課企画係(☎0154-65-5819)

全道一斉すすらん無料 法律相談

- 弁護士に直接、日頃の悩みを相談しませんか。
- 日時／5月21日(金)、午後1～4時
 - 場所／役場図書室会議室
 - 相談内容／借金、離婚、相続・遺言、不動産、消費者問題、その他法律問題一般
 - 相談料／無料(予約制)
 - 予約・問い合わせ／役場総務課庶務係(2階③番窓口 ☎内線211)



釧路湿原に関する ボランティアの募集

- 令和3年度釧路湿原川レンジャー
環境保全の一環として、釧路湿原の良好な河川環境づくりに貢献するボランティア「釧路湿原川レンジャー」を募集しています。
 - ・申込期限…5月21日(金)
- くしろ自然再生解説員
釧路湿原細岡展望台で観光客へ釧路湿原や自然再生について紹介していただく「くしろ自然再生解説員」を募集しています。
 - ・活動期間…5～9月(都合のよい時間帯で参加可能)
 - ・募集要件…釧路川や釧路湿原の保全・自然再生の推進、ボランティア活動に関心があり、健康で野外活動ができる方
- 申し込み・問い合わせ／釧路開発建設部治水課(☎0120-8946-42)

狂犬病予防注射について

- 飼い犬には居住地の市町村役場へ登録することと、毎年1回狂犬病予防注射を受けさせることが法律で義務づけられています。狂犬病は、イヌだけでなくヒトを含む全ての哺乳類に感染する病気で、現在のところ有効な治療法が存在しないため、死亡率が非常に高い感染症です。
- 本町では、5月と6月に各地域を巡回して予防注射を実施しますので、犬を飼われている方は忘れずに受けましょう。日程は折り込みチラシをご覧ください。
- 問い合わせ／役場住民課環境衛生係(1階③番窓口 ☎内線127)



地下埋設物（水道管・下水道管）の事前協議について

本町では、地下に埋設されている水道管・下水道管の破損事故を防止するため、道路掘削や草地改良などを予定されている事業者へ地下埋設物の事前協議をお願いしています。

事前協議を行わずに重機の接触や荷重により管路やますが破断した場合、復旧のため長時間にわたる断水が必要となるほか、復旧費用を事故原因者に負担していただく場合があります。



事前協議の際は、下記窓口まで問い合わせください。

- 問い合わせ／役場水道課水道事業係（2階⑩番窓口☎内線267）、下水道事業係（同☎内線264）

ふれあいカフェに参加しませんか

閉じこもりがちな高齢者の方や、家族を介護



している方を対象に「ふれあいカフェ」を開催します。

体を動かしたりゲームなどをして、楽しい時間を過ごしましょう。

認知機能の低下が気になる方も、無理なく楽しめる内容になっていますので、お気軽にご参加ください。また、介護や健康に関する相談もお受けします。

- 日時／5月19日(水)、午前10時～11時30分
- 場所／社会福祉センター
- 内容／軽体操、ゲーム、レクリエーション、介護相談など
- 持ち物／上靴、飲み物（水分補給用）
- 申込締切／5月12日(水)
※ご希望の方は送迎します。
- 申し込み・問い合わせ／地域包括支援センター（☎485-1515）

上下水道使用料集金のお知らせ

上下水道使用料の収納業務を地区ごとに、次の方へ委託しています。

- ・小野鮎梨さん（常盤、川上、開運）
- ・白木里子さん（常盤、旭、富士）
- ・高橋久美さん（桜）
- ・足澤時子さん（麻生、平和）

広報しべちや 有料広告募集

○規格・料金／

- ・広告1（3,000円）…縦45mm×横88mm
- ・広告2（6,000円）…縦45mm×横176mmまたは縦90mm×横88mm

※町外業者は料金別

○申込方法・申込期間／

- ・6月号…5月6日(木)まで
- ・7月号…6月7日(月)まで

○申し込み・問い合わせ／

- 役場企画財政課地域振興係
（2階⑰番窓口☎内線224）

釧路湿原国立公園連絡協議会からのお知らせ

◎「昔のしべちや」写真展

標茶町に最初の役場が置かれてから135年を記念した展示です。標茶で撮影された昔の写真をご紹介します。（標茶町博物館との共催行事）

- 日時／5月1日(土)～9日(日)、午前10時～午後5時
- 定員／なし
- 参加費／無料
- 開催場所・問い合わせ／塘路湖エコミュージアムセンター（☎487-3003）

◎塘路フィールドウォッチング～春編～

春の塘路湖畔を散策しながら、飛来し始めた夏鳥や春の植物を観察します。

- 日時／5月4日(火)、午前10時～正午
- 定員／10人
- 参加費／無料
- 集合・申し込み・問い合わせ／塘路湖エコミュージアムセンター（☎487-3003）

◎釧路川治水100年記念事業 釧路湿原クリーンデー

釧路湿原を美しくする会標茶支部との共催により、釧路湿原国立公園内のごみ拾いを行います。（2ページ参照）

- 日時／5月22日(土)、午前9時30分～
- 問い合わせ／釧路湿原国立公園連絡協議会事務局
（釧路市役所市民環境部環境保全課内☎0154-31-4594）

◎早朝バードウォッチング

釧路湿原は繁殖期を迎えた野鳥のさえずりで大にぎわい。何種類の鳥を見つけられるでしょうか？

- 日時／5月23日(日)、午前8時～10時
- 定員／10人
- 参加費／無料
- 集合・申し込み・問い合わせ／鶴居村温根内ビジターセンター（☎0154-65-2323）

町税および各使用料などの 夜間納付相談窓口の開設

本町では毎月、夜間納付相談窓口を開設しています。

今月の窓口開設日は次のとおりです。昼間はお仕事などで納付相談が困難という方は、ご利用ください。

なお、コンビニエンスストアでも町税などの納付ができますので、夜間や休日に納付するときなどに利用してください。

町税などは、皆さんの暮らしを支えるための貴重な財源となっていますので、納税に対するさらなるご協力をお願いします。

○日時／5月31日(月)、午後8時まで

○場所／1階⑩番窓口

○問い合わせ／役場税務課納税係
(☎内線155) および各担当係

水質検査計画を 作成しました

本町では令和3年度水質検査計画を作成し、役場1階ロビーや図書館、各公民館、町ホームページで公表しています。

この計画では、水道水を対象とした過去の検査結果や水源の状況などを検討し、1年間に実施する水質検査の項目や頻度、採水場所などを決めています。

なお、今年度の水質検査の結果は、検査実施後に町ホームページで公表します。

○問い合わせ／役場水道課水道事業係 (2階⑮番窓口 ☎内線267)

納期限のお知らせ

5月25日(火)は、固定資産税第1期、軽自動車税種別割の納付期限です。

町有地売り払い情報

本町では、麻生・平和地区の町有地の売り払いを行っています。

○売り払い物件・価格／町ホームページに掲載

○申し込み・問い合わせ／役場管理課契約管財係 (2階⑭番窓口 ☎内線141)

令和3年度町職員 (看護職員)の募集

8月1日からやすらぎ園に勤務可能な看護職員を募集します。

○募集職種／看護師・准看護師(正職員)

○採用予定／1人

○受験資格／

- ・昭和46年4月2日以降に生まれた方(50歳以下)
- ・看護師(准看護師)の資格を有する方

※日本国籍を有しない方、または地方公務員法第16条の各号いずれかに該当する方は受験できません。

○提出書類／

- ・エントリーシート(自筆、写真貼付)
- ・看護師(准看護師)の資格証明書の写し
- ・納税確認書(町内在住者のみ、本人・配偶者)

○受付期間／5月6日(木)～31日(月)(当日消印有効)

○選考方法／面接

※試験日は6月中旬を予定。

○提出先・問い合わせ／役場総務課職員係(2階⑬番窓口 ☎内線216)



ゴールデンウィーク 期間中の海難事故防止

海浜や洋上では複数人で行動し、次のことを守りながら釣りやマリンレジャーを楽しみましょう。

・海中転落防止のため、自身と同行者の行動や周囲の環境に注意してください。

・ライフジャケットを常に着用してください。

・携帯電話やスマートフォンを防水パックに入れて携



行し、緊急時は速やかに118番へ通報してください。

・船を運航する場合は、発航前検査(船体、機関、燃料など)を実施し、海に出たら見張りを徹底してください。

・最新の気象・海象情報を入手して、天候の悪化が見込まれる場合は早めに帰る判断をしてください。

○問い合わせ／釧路海上保安部(☎0154-21-5575)

漏水かも?と思ったら 連絡をお願いします

上水道・簡易水道の漏水は、皆さんからの通報や漏水調査によって減少傾向にありますが、全ての漏水箇所発見には至っていません。



もし、道路や自宅の周辺で、消えない水たまりや、水が湧き出している場所を発見した場合は、ささいな情報でも構いませんので下記係までご連絡ください。ご協力をお願いします。

○問い合わせ／役場水道課水道事業係(2階⑮番窓口 ☎内線266)



あうむ
原口 叶夢くん
原口 智也さん(常 盤)



りほ
小松 吏穂ちゃん
小松 和史さん(開 運)



あおい
山岸 蒼くん
山岸 貴之さん(上多和)



1さいに
なつたよ
〈令和3年3月25日撮影〉



阿部 もえちゃん
阿部 勇さん(開 運)



はるひと
佐藤 晴仁くん
佐藤 健太さん(桜)



れんと
白浜 漣人くん
白浜 申一さん(麻 生)

広報しべちやに掲載した写真を データ提供します

広報しべちやで掲載された写真は、データ形式にて提供しますので、お気軽に連絡してください。

▽連絡先／役場企画財政課地域振興係
(2階17番窓口☎内線224)



ゆい
信田 結衣ちゃん
信田 正和さん(麻 生)



ゼロ
虫歯
でいい笑顔
3歳児健診で
虫歯がなかったよ！
〈令和3年3月25日撮影〉

住宅用火災警報器の適切な維持管理を

平成18年6月から新築住宅に住宅用火災警報器の設置が始まり、平成23年6月には全ての住宅で設置が義務化されています。警報器の電池寿命は約10年とされており、電池切れなどにより火災時に適切に作動しなくなる可能性があります。

ご家庭の住宅用火災警報器の機能点検を行い、いざという時のために備えましょう。

点検方法

- ①住宅用火災警報器にほこりなどの異物が付着していれば取り除く。
- ②警報器にあるボタンを押し、正常に作動するか確認する。(機種にもよりますが、電池切れの場合は電池切れのアナウンスや音がほんのわずかしかなかったりなどの症状が現れます)



消防だより



標茶消防署 ☎485-2021

ホームページ

<http://www.town.shibecha.hokkaido.jp/~sfsma/>

林野火災に注意！

昨年5月に阿歴内原野で林野火災が発生し、林野50ヘクタールを焼失する大規模な火災となりました。

一度、焼失すると本来の山の姿に戻るまで何十年もかかってしまいます。

一人一人が注意して林野火災を防ぎましょう！！

注意事項

- 山菜採りなどで山に行く際、たばこの火には充分気を付けてください。ポイ捨ては絶対にやめましょう。
- ごみ焼きは法律で禁止されています。火災の危険だけではなく、近隣住民に迷惑がかかるので絶対にやめましょう。

暮らしいきいきカレンダー

5月

(交)…ふれあい交流センター (阿)…阿歴内公民館
 (中)…中御卒別集落改善センター (茶)…茶安別農村環境改善センター
 (虹)…虹別酪農センター (福)…社会福祉センター
 (児)…標茶児童館



						1(土)
2(日)	3(月)	4(火)	5(水)	6(木)	7(金)	8(土)
					●子育てサロン (0・1歳) 10:00~11:30(交) 14:00~15:30(交)	
9(日)	10(月)	11(火)	12(水)	13(木)	14(金)	15(土)
	●総合住民健診 7:00~11:00(中) ●健康相談 9:00~15:00(交) ●子育てサロン (全乳幼児) 10:00~11:30(交) 14:00~15:30(交)	●総合住民健診 7:00~11:00(虹) ●子育てサロン (2歳以上) 10:00~11:30(交) 14:00~15:30(交)	●総合住民健診 7:00~11:00(虹) ●遊びの広場 10:00~11:30(児)	●総合住民健診 7:30~10:00(阿)	●総合住民健診 7:00~11:00(茶) ●子育てサロン (0・1歳) 10:00~11:30(交) 14:00~15:30(交)	
16(日)	17(月)	18(火)	19(水)	20(木)	21(金)	22(土)
	●健康相談 9:00~15:00(交) ●子育てサロン (全乳幼児) 10:00~11:30(交) 14:00~15:30(交)	●子育てサロン (2歳以上) 10:00~11:30(交) 14:00~15:30(交)	●子育て講座 10:00~11:30(交) ●ふれあい カフェ 10:00~11:30(福)	●1歳6カ月健診 9:30~9:55(交) ※対象は令和元年 9・10月生まれ ●乳児健診 13:00~13:15(交)	●子育てサロン (0・1歳) 10:00~11:30(交) 14:00~15:30(交) ●パパママ教室 13:30~15:30(交)	
23(日)	24(月)	25(火)	26(水)	27(木)	28(金)	29(土)
	●健康相談 9:00~15:00(交) ●子育てサロン (全乳幼児) 10:00~11:30(交) 14:00~15:30(交)	●子育てサロン (2歳以上) 10:00~11:30(交) 14:00~15:30(交)	●わんぱく 10:00~11:30(児) ●介護者のつどい 13:30~15:00(交)		●子育てサロン (0・1歳) 10:00~11:30(交) 14:00~15:30(交)	
30(日)	31(月)	6月上旬の予定				
	●健康相談 9:00~15:00(交) ●子育てサロン (全乳幼児) 10:00~11:30(交) 14:00~15:30(交)	●1日(火)…子育てサロン(2歳以上) ●4日(金)…保健推進委員会総会、 子育てサロン(0・1歳)				



◎障がい者相談支援事業

下記の事業所では、障がいに関わる相談を受け付けています。役場保健福祉課社会福祉係(1階④番窓口☎内線132)を介して相談することも可能ですので、お気軽にご連絡ください。

ハート釧路障がい者相談支援事業所 (☎0154-32-7400)

【訪問相談】 5月6日(木)、12日(水)、19日(水)、26日(水)

【場所】 役場保健福祉課社会福祉係

【電話相談】 月～金曜日

相談サポートみないる (☎486-7811)

【相談日】 月～金曜日 【場所】 相談者の希望する場所

◎乳がん・子宮頸がん検診

いずれの検診も町の助成は2年に1度となります。なお、職場検診の機会がある方はそちらを優先させてください。

町立病院で子宮頸がん検診を希望される方は、ふれあい交流センター(☎485-1000)へ。釧路がん検診センターでの乳がん・子宮頸がん検診を希望される方は、直接釧路がん検診センター(☎0154-37-3370)へ申し込みください。

母子健康手帳の交付・妊婦相談はふれあい交流センターで行っています。

人の動き

	3月末現在	前月対比
男	3,514人	32人減
女	3,827人	30人減
計	7,341人	62人減
世帯	3,642世帯	16世帯減

3月1日～3月31日届出分

おたんじょうおめでとう

氏名	保護者	住所
須貝 海音 ^{かいと} くん	勇一さん	虹 別
齋藤 凜子 ^{りんこ} ちゃん	卓さん	常 盤
佐藤 桃子 ^{ももこ} ちゃん	英治さん	厚 生
下山 璃子 ^{りこ} ちゃん	竜祐さん	旭

おくやみもうしあげます

氏名	年齢	住所
佐藤すみ子さん	94歳	オソツベツ
石田 孝子さん	93歳	常 盤
佐藤 吉男さん	86歳	開 運
八木橋 透さん	59歳	桜 公 住
小笠原 護さん	76歳	塘 路
小西 敬一さん	86歳	ルラン
鈴木 光一さん	68歳	麻 生
村山タケヨさん	101歳	上 多 和
慶伊 富男さん	87歳	開 運

注) おたんじょうおよびおくやみコーナーは、役場へ届け出の際に同意いただいた方のみ掲載しています。

5月のイベント情報

12日(水)	9:30～	自動車運転免許更新時講習会 (優良の方のみ) (開発センター) ☎ 役場総務課交通防災係 (☎内線213)
22日(土)	10:00～	標茶水泳プールオープン ☎ 農業者トレーニングセンター (☎485-2434)
29日(土)	9:00～	町内中学校バドミントン交流会 ☎ 農業者トレーニングセンター (☎485-2434)

広報しべちやにイベント情報を掲載しませんか？

町内で開催されるイベント・セミナーなどの情報を募集しています。(掲載は無料です)

- 対象/町内で開催され、誰でも参加できる催し
- 掲載内容/イベント名、開催日時、場所、問い合わせ先
- 締め切り/・6月号…5月6日(木)
・7月号…6月7日(月)
- 問い合わせ/役場企画財政課地域振興係 (2階⑰番窓口 ☎内線224)

不動産ネットワークへ不動産情報を掲載しませんか

町内の空き地や空き住宅の売買・賃貸情報を町ホームページに掲載しませんか。掲載を希望する方は下記係までご連絡ください。

- 申し込み・問い合わせ/役場建設課住宅都市計画係 (1階⑧番窓口 ☎内線274)

広報しべちやに掲載した写真をデータ提供します

広報しべちやで掲載された写真は、データ形式にて提供しますので、お気軽に連絡してください。

▽連絡先/役場企画財政課地域振興係 (2階⑰番窓口 ☎内線224)



防災・防犯情報などをメールでお知らせします。登録はこちら
(<https://service.sugumail.com/shibeicho/member/>)

標茶町役場

町ホームページ
携帯電話版ホームページ
町公式Facebook
Eメール

☎015-485-2111 FAX015-485-4111
<https://town.shibecha.hokkaido.jp/>
<http://www.town.shibecha.hokkaido.jp/i/>
<https://www.facebook.com/town.shibecha/>
info@office.town.shibecha.hokkaido.jp



標茶町ホームページ



発行/標茶町役場/編集/地域振興係/発行日/令和3年5月1日



広報しべちや、環境保護のために古紙/リサイクル配合率60%再生紙を使用しています。

